



**KARADENİZ TEKNİK ÜNİVERSİTESİ
MİMARLIK FAKÜLTESİ
2022 Birim Faaliyet Raporu**



İÇİNDEKİLER	
ÜST YÖNETİCİ SUNUŞU	1
I- GENEL BİLGİLER	1
A- Misyon ve Vizyon	2
B- Yetki, Görev ve Sorumluluklar	2
C- İdareye İlişkin Bilgiler	3
1- Fiziksel Yapı	6
1.1 Karadeniz Teknik Üniversitesi Taşınmazlarının Dağılımı	6
1.2 Karadeniz Teknik Üniversitesi Kapalı Alanlar	9
1.3 Eğitim Alanlarının Teknolojik Donanımı	9
1.4 Sosyal Alanlar	10
1.5 Hizmet Alanları	10
1.6 Hastane Alanları	10
2- Örgüt Yapısı	11
3- Bilgi ve Teknolojik Kaynaklar	11
3.1 Kullanılan Bilişim Sistemleri	11
3.2 Yazılımlar ve Bilgisayarlar	11
3.3 Diğer Bilgi ve Teknolojik Kaynaklar	12
4- İnsan Kaynaklar	12
4.1 Akademik Personel	13
4.2 Öğretim Elemanına Düşen Öğrenci Sayısı	14
4.3 Yabancı Uyruklu Akademik Personel	14
4.4 Diğer Üniversitelerde Görevlendirilen Akademik Personel	14
4.5 Birimler Düzeyinde Öğretim Elemanı Sayıları	15
4.6 Başka Üniversitelerden Üniversitemizde Görevlendirilen Akademik Personel	15
4.7 Akademik Personelin Yaş İtibarıyla Dağılımı	16
4.8 İdari Personel	16
4.9 İdari Personelin Eğitim Durumu	17
4.10 İdari Personelin Hizmet Süresi	17
4.11 İdari Personelin Yaş İtibarı ile Dağılımı	17
4.12 Personelin Cinsiyet Dağılımı	19
4.13 Sözleşmeli Personel ve İşçiler	19
4.14 Yıllar İtibarı ile Personel Sayılarının Dağılımı	20
5- Sunulan Hizmetler	21
5.1 Eğitim Öğretim Hizmetleri	22

5.2 Sağlık Hizmetleri	29
5.3 Araştırma Hizmetleri	29
5.4 Kültür Hizmetleri	31
5.5 Spor Hizmetleri	31
5.6 Öğrenci Kulüpleri Faaliyetleri	31
5.7 Eğitim Öğretimle İlgili Diğer Faaliyetler	35
5.8 Talep ,Şikayet ve İhbar	41
6- İç Kontrol ve Kalite Güvence Sistemi	41
6.1 Yönetim ve İç Kontrol Sistemi	41
6.2 Kalite Güvence Sistemi	46
II- AMAÇ ve HEDEFLER	46
A- İdarenin Amaç ve Hedefleri	46
B- 2019-2023 Stratejik Plan 2022 Yılı İzleme ve Değerlendirmesi	50
III- FAALİYETLERE İLİŞKİN BİLGİ VE DEĞERLENDİRMELER	51
A- Mali Bilgiler	52
1- Bütçe Uygulama Sonuçları	52
1.1 Bütçe Giderleri	52
1.2 Bütçe Giderlerine İlişkin Açıklamalar	52
2- Mali Denetim Sonuçları	53
2.1 İç Denetim	53
2.2 Dış Denetim	53
B- Performans Bilgileri	53
1- Faaliyet ve Proje Bilgileri	53
1.1 Faaliyet Bilgileri	53
1.2 Yayınlarla İlgili Faaliyet Bilgileri	56
1.3 Ödüller	58
IV- KURUMSAL KABİLİYET ve KAPASİTENİN DEĞERLENDİRİLMESİ	61
A- Üstünlükler	62
B- Zayıflıklar	63
C- Fırsatlar	64
D-Tehditler	65
V- ÖNERİ VE TEDBİRLER	66

BİRİM YÖNETİCİSİ SUNUŞU

Kamu İdarelerince Hazırlanacak Faaliyet Raporları Hakkında Yönetmeliğin 19. Maddesi doğrultusunda oluşturulan bu çalışma raporunda, KTÜ Mimarlık Fakültesi'nin 01 Ocak 2022-31 Aralık 2022 dönemine ait "Eğitim-Öğretim, Bilimsel Çalışma ve Etkinlikleri"ne ait tüm faaliyetler açıklanmıştır. Rapor, söz konusu yıla ait faaliyetlerin yanı sıra, daha sonraki öğretim yıllarının hedeflerini de kapsamaktadır.

Fakültemizde hedeflenen kaliteli bir eğitim-öğretimin yanısıra, yetiştirdiğimiz öğrencilerimiz ve mezunlarımızla, ulusal ve uluslararası düzeyde etkinlikler oluşturmak önceliklerimiz arasındadır. İyi yetişmiş ve nitelikli öğretim kadrosuna sahip olmak gerekliliği kaçınılmaz olarak görülmekte ve bu yönde çaba sarfedilmektedir. Bölümlerimizde alt yapının gelişen teknolojiye uyumlu olarak güncelleştirilmesi ya da yeniden oluşturulması, mevcut sorunların farkındalığı ile daha iyi işler hale getirilmesi desteklenmektedir. Fakülte bünyesinde uluslararası ilişkileri ön planda tutan, mevcut öğretim üyesi ve öğrenci değişirme programları daha da desteklenerek bu programlara ilginin artırılması sağlanması hedeflenmektedir.

Olağan üstü günler yaşadığımız Covid 19 pandemi dönemini geride bıraktık, özlediğimiz öğrencilerimizle buluşarak yüzyüze eğitim-öğretime başlama mutluluğunu yaşamaktayız. Bu süreçte, eğitim-öğretimin yanısıra kongre, seminer, söyleşi ve sergi gibi diğer etkinliklerimizin de kesintisiz olarak sürdürülmesine özen gösterilmektedir. Fakülte olarak, Üniversitemizin araştırma üniversitesi olma misyonuna/vizyonuna katkı sağlamak amaçlı TÜBİTAK, AB Çerçeve Programları tarafından desteklenen projelerin yanısıra Kamu Kuruluşları tarafından desteklenen Ar-Ge niteliğindeki projelerin yürütülmesine de önem göstermekteyiz. Önceliğimiz bilimsel etik çerçevesinde, uluslararası, ulusal ve bölgesel olmak üzere her ölçekte meslek alanımıza yönelik sorunları çözümlenmeye yönelik bilimsel araştırmalarla katkı sağlamaktır.

Fakültemizin her yönüyle ön plana çıkan bir eğitim kurumu olma misyonuyla, başarısını daha da artırmak için niteliği ve kurumsallığı ön planda tutabilmek, geniş katılımı desteklenerek ortaya koyulan bir stratejik planla mümkün olabilir. Bu nedenle Fakültemizin mevcut yapısı ve gelecekte ulaşmayı hedeflediği düzey ile ilgili akademik ve teknik değerlendirmeler GZFY (SWOT) analizi ile yapılmıştır. Mimarlık Fakültesi Stratejik Planında öncelikli olarak; öğrenci niteliğini arttırmaya yönelik eğitim-öğretim programının planlı olarak kurum paydaş görüşleri alınarak gelişimi, ulusal ve uluslararası düzeyde araştırma ve projelerin artırılması, öğrenci sayısına bağlı olarak eğitim kalitesini arttırmaya yönelik akademik kadronun genişletilmesi öngörülmüştür.

Prof. Dr. Cenap SANCAR
Dekan

I- GENEL BİLGİLER

A- Misyon ve Vizyon

Misyon

- ✓ Bilimsel, sosyal, kültürel etkinlikleri güçlendirmek, bölge ve kent kamuoyu ile ilişkiler ağı oluşturmak ve nitelikli, yarışmacı, toplum yararlarını mesleğinde ön planda tutacak meslek adamları yetiştirmek,
- ✓ Fakültemize, ülkenin her yanından ve komşu ülkelerden öğrenci çekmek,
- ✓ Ulusal ve uluslararası akademik ve uygulayıcı çevrelerle iletişim içinde olmak, sürekliliğini sağlamak, geliştirmek,
- ✓ Yönetimde kurumlaşmayı, şeffaflaşmayı ve kurumsal kimliği güçlendirmek.

Vizyon

- ✓ Mimarlık Fakülteleri arasında ön sıralarda araştırma ağırlıklı, yenilikçi, yaratıcı eğitim programları ile yer almak,
- ✓ Araştırma-eğitim-uygulama bütünlüğünü güçlendirmek,
- ✓ Lisans ve yüksek lisans düzeyinde eğitimi ile öncü bir fakülte olmak,
- ✓ Uluslararası eşdeğerlendirme ölçütlerini karşılayan bir eğitim ve kurumsal yapılanma; eğitim ortamının ve programının niteliğini artırmak, toplumsal katkı amaçlı projeleri teşvik etmek,
- ✓ Eğitimde, sosyal-kültürel etkinliklerde öğrenci merkezli olmak,
- ✓ Ulusal ve uluslararası eğitim-öğretim alanında, bilim ve bilgi üretmede yarışmacı, etkin bir üye olmak; özellikle akademisyen ve öğrenci transferleri yoluyla dışa açılmak,
- ✓ Öğretim kadrosunun ve altyapısının nicelik ve nitelik yönünden yeterli olmasını sağlamak,
- ✓ Yüksek kalitede akademik etkinlikleri ile: kongre, sempozyum, seminer, panellerle ve değişim programlarıyla "mükemmeliyet merkez"lerinden biri olmak, benzer yurt içi-yurt dışı etkinliklere katılmaktır.

B- Yetki, Görev ve Sorumluluklar

- ✓ İdari ve mali boyutta, öğrenci ve akademisyenlerimiz için uluslararası standartlara uygun bir eğitim-öğretim ve araştırma ortamı hazırlayarak, gerekli her türlü akademik ve idari hizmetleri profesyonel bir biçimde sunmak,
- ✓ Fakülte kurullarına başkanlık etmek, fakülte kurullarının kararlarını uygulamak ve fakülte birimleri arasında düzenli çalışmayı sağlamak,
- ✓ Her öğretim yılı sonunda ve istendiğinde fakültenin genel durumu ve işleyişi hakkında rektöre rapor vermek,

- ✓ Fakültenin ödenek ve kadro ihtiyaçlarını gerekçesi ile birlikte rektörlüğe bildirmek, fakültenin bütçesi ile ilgili öneriyi fakülte yönetim kurulunun da görüşünü aldıktan sonra rektörlüğe sunmak,
- ✓ Fakültenin birimleri ve her düzeydeki personeli üzerinde genel gözetim ve denetim görevini yapmak,
- ✓ Kanun ile kendisine verilen diğer görevleri yapmaktır.
- ✓ Fakültenin ve bağlı birimlerinin öğretim kapasitesinin rasyonel bir şekilde kullanılmasında ve geliştirilmesinde, gerektiği zaman güvenlik önlemlerinin alınmasında, öğrencilerin gerekli sosyal hizmetlerinin sağlanmasında, eğitim-öğretim, bilimsel araştırma ve yayım faaliyetlerinin düzenli bir şekilde yürütülmesinde bütün faaliyetlerin gözetim ve denetiminin yapılmasında, takip ve kontrol edilmesinde ve sonuçlarının alınmasında rektöre karşı birinci derecede sorumludur.

C- Birime İlişkin Bilgiler

Örgüt Yapısı

FAKÜLTE YÖNETİM KURULU

UNVANI ADI ve SOYADI	İDARİ GÖREVİ	ATANMA TARİHİ	
Prof. Dr.Cenap SANCAR	Dekan	11.02.2021	
Prof. Dr.Ömer İskender TULUK	Profesör Temsilci Üye	8.11.2021	8.11.2024
Prof. Dr.Tülay ZORLU	Profesör Temsilci Üye	27.12.2020	27.12.2023
Prof. Dr.Dilek BEYAZLI	Profesör Temsilci Üye	20.10.2022	20.10.2025
Doç. Dr.Şengül YALÇINKAYA	Doçent Temsilci Üye	23.06.2022	23.06.2025
Doç. Dr.Reyhan MİDİLLİ SARI	Doçent Temsilci Üye	23.09.2020	23.09.2023
Dr. Öğr. ÜyesiFulya ÜSTÜN DEMİRKAYA	Dr. Öğr. Üyesi Temsilci Üye	04.01.2022	04.01.2025
Fakülte Sekreteri Salim ÖZBAKIR	Raportör		

FAKÜLTE KURULU

UNVANI ADI ve SOYADI	İDARİ GÖREVİ	ATANMA TARİHİ	
Prof. Dr.Cenap SANCAR	Dekan	11.02.2021	
Prof. Dr. Ömer İskender TULUK	Mimarlık Bölüm Başkanı	20.09.2021	20.09.2024
Prof. Dr.Tülay ZORLU	İç Mimarlık Bölüm Başkanı	7.12.2020	7.12.2023
Prof. Dr.Dilek BEYAZLI	Şehir ve Bölge Planlama Bölüm Başkanı	19.11.2021	19.11.2024
Prof. Dr.Nihan ENGİN	Profesör Temsilci Üye	9.06.2021	9.06.2024
Prof. Dr.Nilgün KULOĞLU	Profesör Temsilci Üye	4.01.2022	4.01.2025
Prof. Dr.Asu BEŞGEN	Profesör Temsilci Üye	21.10.2021	21.10.2024
Doç. Dr.Filiz TAVŞAN	Doçent Temsilci Üye	10.06.2020	10.06.2023
Doç. Dr.Nilhan VURAL	Doçent Temsilci Üye	21.11.2020	21.11.2023
Dr. Öğr. Üyesi Gökhan Hüseyin ERKAN	Dr. Öğr. Üyesi Temsilci Üye	17.10.2022	17.10.2025
Fakülte Sekreteri Salim ÖZBAKIR	Raportör		

AKADEMİK KADRO

Bölümler	Profesör	Doçent	Dr. Öğr. Üyesi	Öğretim Görevlisi	Araştırma Görevlisi	Toplam
Mimarlık	9	8	9	5	7	38
İç mimarlık	1	5	2	2	5	15
Şehir ve Bölge Planlama	3	3	4		4	14
Toplam	13	16	15	7	16	67

Yönetim

Prof. Dr. Cenap SANCAR	Dekan
Doç. Dr. Erkan AYDINTAN	Dekan Yardımcısı
Doç. Dr. Serap DURMUŞ ÖZTÜRK	Dekan Yardımcısı
Salim ÖZBAKIR	Fakülte Sekreteri

Mimarlık Bölümü

Prof. Dr. Ömer İskender TULUK	Bölüm Başkanı
Doç. Dr. Reyhan MİDİLLİ SARI	Başkan Yardımcısı
Doç. Dr. Sibel MAÇKA KALFA	Başkan Yardımcısı

İç Mimarlık Bölümü

Prof. Dr. Tülay ZORLU	Bölüm Başkanı
Doç. Dr. Filiz TAVŞAN	Başkan Yardımcısı
Doç. Dr. Şengül YALÇINKAYA	Başkan Yardımcısı

Şehir ve Bölge Planlama Bölümü

Prof. Dr. Dilek BEYAZLI	Bölüm Başkanı
Doç. Dr. Ersin TÜRK	Başkan Yardımcısı
Dr. Öğr. Üyesi Gökhan Hüseyin ERKAN	Başkan Yardımcısı

Fakülte Yönetim Kurulu'na Prof. Dr. Dilek BEYAZLI 12 Ekim 2022 tarihinden itibaren 3 (üç) yıl süre ile yeniden Profesör üye, görev süresi dolan Doç. Dr. Erkan AYDINTAN'ın yerine Doç. Dr. Sengül YALÇINKAYA 23 Haziran 2022 tarihinden itibaren 3(üç) yıl süre ile Doçent üye ,

Dr. Öğr. Üyesi Sibel MAÇKA KALFA'nın yerine Dr. Öğr. Üyesi Fulya ÜSTÜN DEMİRKAYA 04 Ocak 2022 tarihinden itibaren 3(üç) yıl süre ile Doktor Öğretim Üyesi olarak seçilmiştir.

Fakülte Kurulu'na Prof. Dr. Nilgün KULOĞLU 04 Ocak 2022 tarihinden itibaren 3 (üç) yıl süre ile yeniden Profesör üye, Dr. Öğr. Üyesi Gökhan Hüseyin ERKAN 10 Ekim 2022 tarihinden itibaren 3 (üç) yıl süre ile yeniden Doktor Öğretim Üyesi üye olarak seçilmiştir.

1- Fiziksel Yapı

1.1 Karadeniz Teknik Üniversitesi Mimarlık Fakültesi Taşınmazlarının Dağılımı (*)

Hesap Kodu	I. Düzey Kodu	II. Düzey	DAYANIKLI TAŞINIRLAR	Ölçü Birimi	Miktar
253			Tesis, Makine ve Cihazlar		
253	1		Tesisler Grubu		
253	1		Taşınmaz olarak değerlendirildiğinden Taşınır Kod Listesine alınmamıştır. Sadece muhasebe detay hesap planlarında yer alacaktır.		
253	2		Makineler ve Aletler Grubu	Adet	1
253	2	1	Tarım ve Ormancılık Makineleri ve Aletleri		
253	2	2	İnşaat Makineleri ve Aletleri		
253	2	3	Atölye Makineleri ve Aletleri	Adet	1
253	2	4	İş Makineleri ve Aletleri		
253	2	5	Güç Elektroniği ve Basıncı Makineler ile Aletleri	Adet	3
253	2	6	Posta Makineleri		
253	2	7	Paketleme Makineleri		
253	2	8	Etiketleme ve Numaralandırma Makineleri		
253	2	9	Ayırma, Sınıflandırma Makineleri		
253	2	10	Matbaacılıkta Kullanılan Makine ve Aletler	Adet	1
253	3		Cihazlar ve Aletler Grubu		
253	3	1	Yıkama, Temizleme ve Ütüleme Cihaz ve Araçları		
253	3	2	Beslenme/Gıda ve Mutfak Cihaz ve Aletleri		
253	3	3	Kurtarma Amaçlı Cihaz ve Aletler		
253	3	4	Ölçüm, Tartı, Çizim Cihazları ve Aletleri		
253	3	5	Tıbbi ve Biyolojik Amaçlı Kullanılan Cihazlar ve Aletler		
253	3	6	Araştırma ve Üretim Amaçlı Cihazları ve Aletleri		
253	3	7	Müzik Aletleri ve Aksesuarları		
253	3	8	Spor Amaçlı Kullanılan Cihaz ve Aletler		
255			Demirbaşlar Grubu		
255	1		Döşeme ve Mefruşat Grubu		
255	1	1	Döşeme Demirbaşları		
255	1	2	Temsil ve Tören Demirbaşları	Adet	22
255	1	3	Koruyucu Giysi ve Malzemeler		

Karadeniz Teknik Üniversitesi Mimarlık Fakültesi 2022 Yılı Birim Faaliyet Raporu

255	1	4	Seyahat, Muhafaza ve Taşıma Amaçlı Demirbaş Niteliğindeki Taşınır		
255	1	5	Hastanede Kullanılan Demirbaş Niteliğindeki Taşınır		9
255	2		Büro Makineleri Grubu		
255	2	1	Bilgisayarlar ve Sunucular	Adet	322
255	2	2	Bilgisayar Çevre Birimleri	Adet	55
255	2	3	Tekser ve Çoğaltma Makineleri	Adet	5
255	2	4	Haberleşme Cihazları	Adet	64
255	2	5	Ses, Görüntü ve Sunum Cihazları		
255	2	6	Aydınlatma Cihazları	Adet	33
255	2	99	Diğer Büro Makineleri ve Aletleri Grubu		
255	3		Mobilyalar Grubu		
255	3	1	Büro Mobilyaları	Adet	4116
255	3	2	Misafirhane, Konaklama ve Barınma Amaçlı Mobilyalar	Adet	227
255	3	3	Kafeterya ve Yemekhane Mobilyaları		
255	3	4	Bebek ve Çocuk Mobilyası ve Aksesuarları		
255	3	5	Seminer ve Sunum Amaçlı Ürünler	Adet	48
255	4		Beslenme/Gıda ve Mutfak Demirbaşları Grubu		
255	4	1	Yemek Hazırlama Ekipmanları	Adet	2
255	5		Canlı Demirbaşlar Grubu		
255	5	1	Çiftlik Hayvanları		
255	5	2	Hizmet Amaçlı Hayvanlar		
255	5	3	Gösteri Amaçlı Hayvanlar		
255	5	4	Koruma Altına Alınan Hayvanlar		
255	6		Tarihi veya Sanat Değeri Olan Demirbaşlar Grubu		
255	6	1	Etnografik Eserler		
255	6	2	Arkeolojik Eserler		
255	6	3	Geleneksel Türk Süslemeleri		
255	6	4	Güzel Sanat Eserleri		
255	6	5	Kitap, Belge, El Yazmaları ve Nadir Eserler		
255	6	6	Para, Pul, Sikke ve Madalyonlar		
255	6	7	Tabletler		

Karadeniz Teknik Üniversitesi Mimarlık Fakültesi 2022 Yılı Birim Faaliyet Raporu

255	6	8	Mühür ve Mühür Baskıları		
255	6	9	Arşiv Vesikaları		
255	6	10	Fosiller		
255	7		Kütüphane Demirbaşları Grubu		
255	7	1	Kütüphane Mobilyaları		
255	7	2	Basılı Yayınlar		
255	7	3	Görsel ve İşitsel Kaynaklar		
255	7	4	Bilgi Saklama Üniteleri		
255	8		Eğitim Demirbaşları Grubu		
255	8	1	Eğitim Mobilyaları ve Donanımları	Adet	10
255	8	2	Öğrenmeyi Kolaylaştırıcı Ekipmanlar	Adet	2
255	8	3	Derslik Süslemeleri		
255	8	4	Okul Bahçesi ve Oyun Demirbaşları		
255	9		Spor Amaçlı Kullanılan Demirbaşlar Grubu		
255	9	1	Doğa Sporlarında Kullanılan Demirbaşlar		
255	9	2	Salon Sporlarında Kullanılan Demirbaşlar		
255	9	3	Saha Sporlarında Kullanılan Demirbaşlar		
255	9	99	Diğer Spor Amaçlı Kullanılan Demirbaşlar		
255	10		Güvenlik, Kontrol ve Tedbir Amaçlı Demirbaşlar Grubu		
255	10	1	Güvenlik ve Korunma Amaçlı Araçlar		
255	10	2	Kontrol ve Güvenlik Sistemleri	Adet	12
255	10	3	Yangın Söndürme ve Tedbir Cihaz ve Araçları	Adet	19
255	11		Demirbaş Niteliğindeki Süs Eşyaları		
255	11	1	Vitrinde Sergilenen Eşyaları		
255	11	2	Duvarda Sergilenen Süs Eşyaları	Adet	15
255	11	3	Masa, Sehpa ve Zeminde Sergilenen Süs Eşyaları		
255	12		Kullanımda Olan Demirbaş Niteliğindeki Değerli Eşyalar		
255	12	1	Yemek, Servis ve Çatal-Bıçak Takımları		
255	12	2	Büro Malzemeleri	Adet	4
255	99	2	Seyyar Tanklar ve Tüpler		
255	99	3	Sergileme ve Tanıtım Amaçlı Taşınır		

Karadeniz Teknik Üniversitesi Mimarlık Fakültesi 2022 Yılı Birim Faaliyet Raporu

1.2 Kapalı Alanların Dağılımı (*)

MİMARLIK FAKÜLTESİ	İDARİ ALANLAR				EĞİTİM ALANLARI				ARAŞTIRMA ALANLARI							
	AKADEMİK		İDARİ		DERSLİK		AMFİ		LABORATUVARLAR				KÜTÜPHANE (Çalışma Salonu ,Toplantı Salonu)			
	Mekan Sayısı	m2	Mekan Sayısı	m2	Mekan Sayısı	m2	Mekan Sayısı	m2	Eğitim Labor.		Tematik Labor.		Çalışm Salonu		Toplantı Salonu	
	Mekan Sayısı	m2	Mekan Sayısı	m2	Mekan Sayısı	m2	Mekan Sayısı	m2	Mekan Sayısı	m2	Mekan Sayısı	m2	Mekan Sayısı	m2	Mekan Sayısı	m2
	69	1084,99	9	219,64	16	2013,93			3	505,56	2	43,03			2	79,81

SOSYAL ALANLAR						DİĞER HİZMET ALANLARI						DİĞER ALANLARI			
YEMEKHANE		ÖĞRENCİ KULÜPLERİ		KANTİN KAFETERYA		KONGRE-KONFERANS		ARŞİV-SEMİNER ODASI- ATÖLYE		DEPO		SOSYAL /TİCARİALAN İSLAK ZEMİN		SİRKÜLASYON- TESİSAT -wc- DİĞER	
Mekan Sayısı	m2	Mekan Sayısı	m2	Mekan Sayısı	m2	Mekan sayısı	m2	Mekan sayısı	m2	Mekan sayısı	m2	Mekan Sayısı	m2	Mekan Sayısı	m2
								8	308,95	9	329,78	1	8,97	91	4098,84

1.3 Eğitim Alanlarının Teknolojik Donanımı

	Derslik Sayısı (Anfi+Sınıf), Bilgisayar Laboratuvarı	Projeksiyon Cihazı Olan Derslik, Bilgisayar Laboratuvarı sayısı	Dersliklerde ve Laboratuvarlarda Projeksiyon Cihazı Oranı (Projeksiyon Cihazı Olan Derslik, Laboratuvar Sayısı /Derslik, Laboratuvar Sayısı)*100	Akıllı Tahta Olan Derslik, Bilgisayar Laboratuvarı Sayısı	Dersliklerdeki Akıllı Tahta Oranı (Akıllı Tahtası Olan Derslik, Laboratuvar Sayısı / Derslik, Laboratuvar Sayısı)*100
Derslik Sayısı (Amfi+Sınıf)	16	16	%100	14	%87,5
Bilgisayar Laboratuvarı ve Ders Verilen Diğer Lab.	2	2	%100	-	-

1.4- Sosyal Alanlar

1.4.1 Yemekhaneler, Kantinler ve Kafeteryalar

1.4.2 Spor Tesisleri

1.4.3 Kongre ve Kültür Merkezleri/Çok Amaçlı Salonlar

1.5 - Hizmet Alanları

1.5.1 Akademik/İdari Personel Hizmet Alanları (*)

	Sayısı(Adet)	Alanı(m ²)	Kullanan Sayısı (Kişi)
Akademik Personel Çalışma Odası	69	1084,99	75
İdari Personel Çalışma Odası	9	219,64	12
Toplam	78	1304,63	87

Orman Fakültesi Peyzaj Mimarlığı içinde yer alan Şehir ve Bölge Planlama Bölümü

	Sayısı(Adet)	Alanı(m ²)	Kullanan Sayısı (Kişi)
Akademik Çalışma Odası	8	196,76	21
İdari Çalışma Odası	3	98,30	3
Toplam	11	295,06	24
Genel Toplam	89	1.599,69	111

1.5.2 Kütüphane Hizmet Alanları (*)

Mimarlık Fakültesi / ŞBP Bölümü	Sayısı (Adet)	Alanı (m ²)	Kapasite (Kişi)
Bağımsız Çalışma Salonu	1	167	50
Toplam	1	167	50

1.6 Hastane Alanları (*)

2- Örgüt Yapısı

Mimarlık Fakültesi Organizasyon Şeması

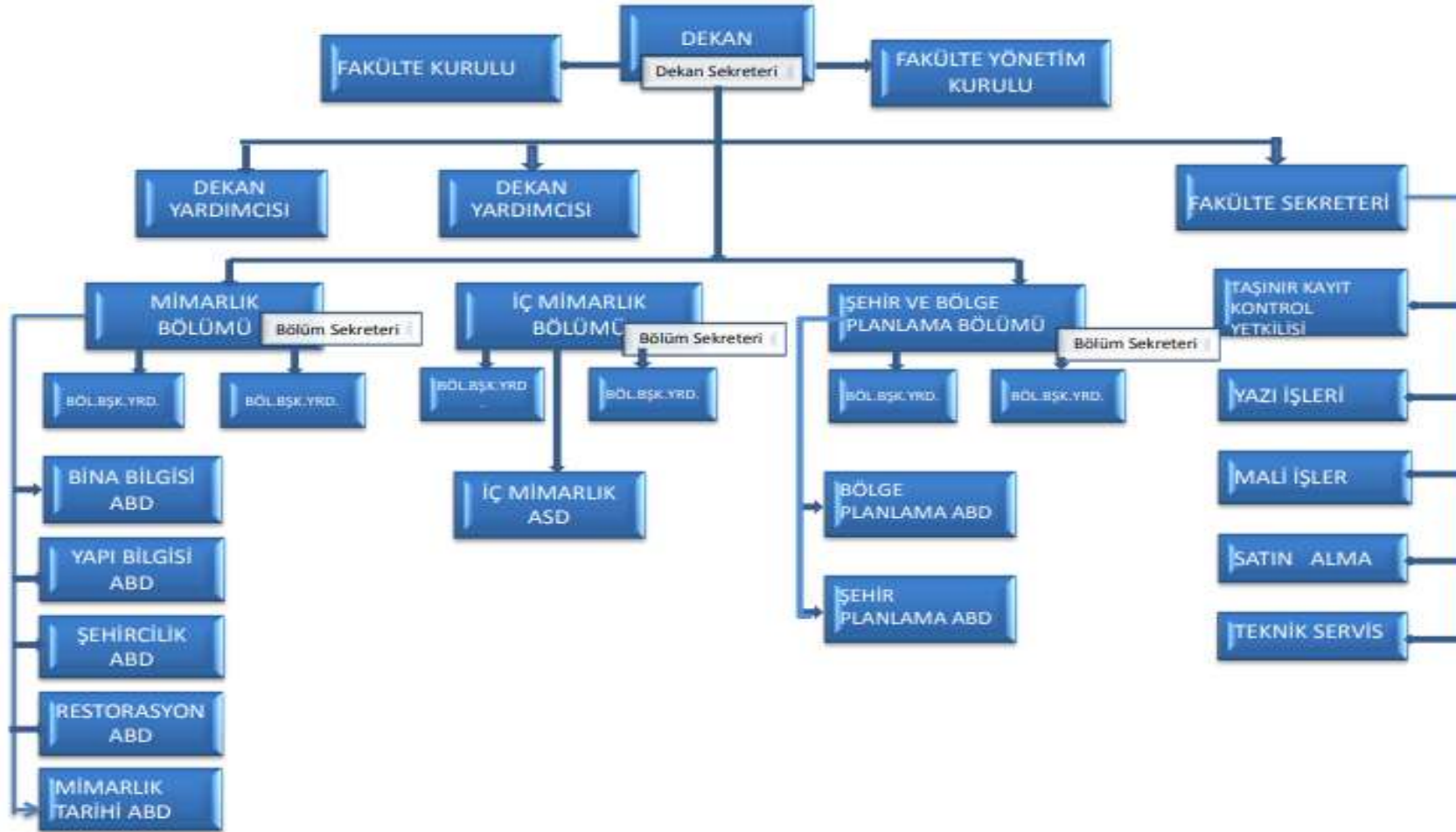

3 - Bilgi ve Teknolojik Kaynaklar**3.1 Kullanılan Bilişim Sistemleri**

Fakültemizde bilgi ve iletişim konusunda idari birimler ve bağlı bölümlerimiz de EBYS, WEB SAYFASI ve "LCD TV" (eğitim-öğretim faaliyetlerinin duyuruları) gibi araçlardan yararlanılmakta, mali işlemler, Bakanlık ve diğer kamu kurumları için MYSV2, DMIS, E-SGK, E-BUTCE (tahakkuk, satın alma ve aynıyat programları) gibi sistemler kullanılmaktadır. Yönetim ve Eğitim-Öğretim faaliyetleri için e-imza, sınav yönetim sistemi, sınav değerlendirme sistemi, bilgisayar laboratuvarlarında bölümlerin bazı alan dersleri için, Üniversitemizin NETCAD İşbirliği ile "KTÜ-NETCAD AKADEMİ" Programı Protokolü ile sağlanan NETCAD programı Fakültemiz Bölümlerinde ve Bilgisayar Salonlarında lisanslı Autocad, Archicad, SketchUp, 3ds Max, V-Ray (3ds Max programıyla uyumlu), Revit, Photoshop programları kullanılmaktadır.

Birimler	Bilişim Sisteminin Adı	Kullanıcı Sayı
Mali İşler	Mali Yönetim Sistemi (MYSV2)	5
	Kamu Harcama ve Muhasebe Bilişim Sistemi (KBS)	4
	Mali Yönetim Sistemi (MYS)	5
Yönetim İşleri	Elektronik Belge Yönetim Sistemi (EBYS)	Tüm Personel
	Web Sayfası	6
	Stratejik Plan Bilgi Yönetim Sistemi (SPBYS)	7
	Mekan Yönetim Sistemi (MEKSİS)	1
Eğitim İşleri	AVES	Tüm Personel
	Bilgi Yönetim Sistemi (BYS)	Tüm Personel
	Mezun Bilgi Sistemi (MBS)	8

2 Yazılımlar ve Bilgisayarlar (*)

Cinsi	Kullanımda Olan			Depoda bulunan	Toplam
	İdari Amaçlı (Adet)	Eğitim Amaçlı (Adet)	Araştırma Amaçlı (Adet)		
Yazılım (Hazır program, lisans gibi)					
Masa Üstü Bilgisayar	26	107	2		135
Taşınabilir (Dizüstü) Bilgisayar	5	28	45		78

3.3 Diğer Bilgi ve Teknolojik Kaynakla

Cinsi	İdari Amaçlı (Adet)	Eğitim Amaçlı (Adet)	Araştırma Amaçlı (Adet)	Cinsi	İdari Amaçlı (Adet)	Eğitim Amaçlı (Adet)	Araştırma Amaçlı (Adet)
Akıllı Tahta		14		Faks			
Projeksiyon	1	43		Fotoğraf mak.	1		13
Slayt makinesi				Kameralar	1		2
Tepegöz		8		Televizyonlar		4	
Episkop				Tarayıcılar		5	
Barkot Okuyucu	1			Müzik Setleri		1	
Baskı makinesi		1		Mikroskoplar			
Fotokopi makinesi		3		DVD'ler			
Optik Okuyucu				Güç Kaynağı			2

4- İnsan Kaynakları(*)**4.1 Akademik Personel**

UNVANI	Yıllar İtibarıyla				
	2018	2019	2020	2021	2022
Profesör	11	11	11	13	13
Doçent	23	23	22	16	16
Doktor Öğretim Üyesi	11	12	12	13	15
Öğretim Üyeleri Toplamı	45	46	45	43	44
Öğretim Görevlisi	9	8	8	7	7
Araştırma Görevlisi	8	11	16	18	16
Öğretim Üyesi Dışındaki Akademik Personel Toplamı	17	19	24	25	23
Genel Toplam	62	65	69	67	67

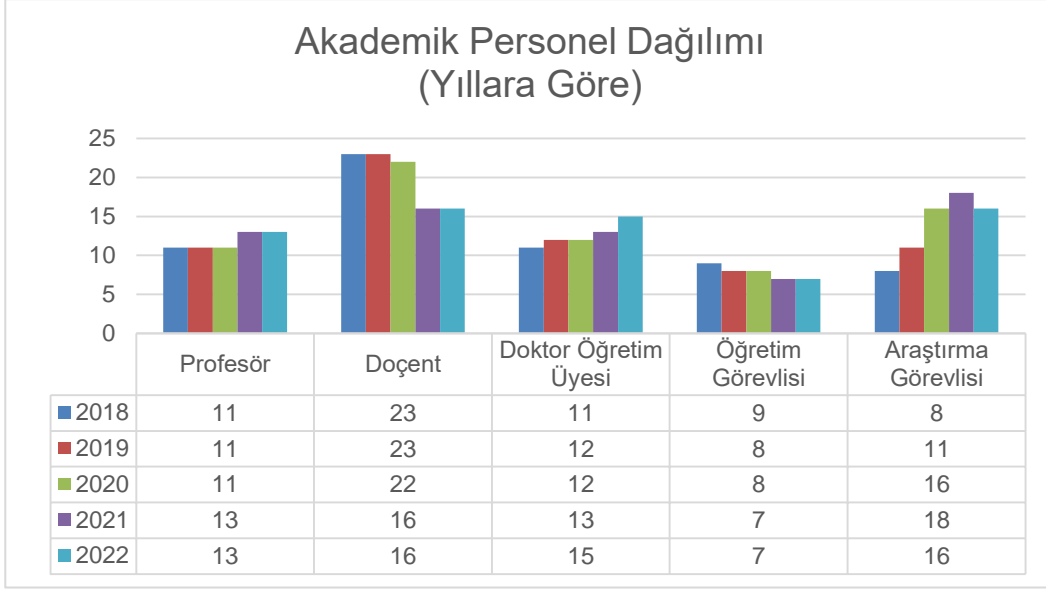

4.2 Öğretim Elemanına Düşen Öğrenci Sayısı

	2019	2020	2021	2022
Bir Öğretim Üyesine Düşen Öğrenci Sayısı	29,43	29,51	29,93	32,95
Öğretim Elemanına Düşen Öğrenci Sayısı	20,80	19,25	20,10	21,64

4.3 Yabancı Uyruklu Akademik Personel

4.4 Diğer Üniversitelerde Görevlendirilen Akademik Personel

Adı ve Soyadı	Unvan	Bölümü	Görevlendirildiği Üniversite/Fakülte/Kurum	Tarihi	Kanun No
Mustafa KAVRAZ	Prof. Dr.	Mimarlık	Atatürk Üniversitesi Mimarlık ve Tasarım Fakültesi	2022-2023 Eğ.- Öğr. Güz Y.	2547/40-d
FİLİZ TAVŞAN	Doç. Dr.	İç Mimarlık	Atatürk Üniversitesi Mimarlık ve Tasarım Fakültesi	04.02.2022/ 29.08.2022	2547/39
FİLİZ TAVŞAN	Doç. Dr.	İç Mimarlık	Atatürk Üniversitesi Mimarlık ve Tasarım Fakültesi	2022-2023 Güz Y.	2547/40-d
Cengiz Tavşan	Doç. Dr.	Mimarlık	Atatürk Üniversitesi Mimarlık ve Tasarım Fakültesi	2021-2022 Bahar Y. 2022-2023 Güz Y.	2547/40-d
Özge İSLAMOĞLU	Doç. Dr.	İç Mimarlık	KKTC Doğu Akdeniz Üniversitesi	04.07.2022/01.10.2022	2547/39

Fulya ÜSTÜN DEMİRKAYA	Dr. Öğr. Üyesi	Mimarlık	Sinop Valiliği	01 .08.2022/12.09. 2022	2547/39
Saffet Ertuğrul LÜLEÇİ	Öğr. Gör.	İç Mimarlık	Atatürk Üniversitesi Mimarlık ve Tasarım Fakültesi	2022-2023 Güz Y.	2547/40-d
Selin TURAN	Arş. Gör.	ŞBP	Yıldız Teknik Üniversitesi	03.10.2022/30.12. 2022	2547/39
TOPLAM					8

4.5 Başka Üniversitelerden Biriminizde Görevlendirilen Akademik Personel

Adı ve Soyadı	Unvan	Bölümü	Görevlendirildiği Üniversite/Fakülte/K urum	Tarihi	Kanun No
Esra ALEMDAĞ LAKOT	Dr. Öğr. Üyesi	Mimarlık	Recep Tayyip ERDOĞAN Üniversitesi Müh.Mimarlık Fak.	2021-2022 Bahar	2547/40-d
Havva ÖZDOĞAN	Dr. Öğr. Üyesi	Mimarlık	Recep Tayyip ERDOĞAN Üniversitesi Müh.Mimarlık Fak.	2022-2023 Güz	2547/40-d
TOPLAM					2

4.6 Akademik Personelin Yaş İtibariyle Dağılımı

	21-25 Yaş	26-30 Yaş	31-35 Yaş	36-40 Yaş	41-45 Yaş	46-50 Yaş	51- Yaş Üzeri
Kişi Sayısı	2	7	8	8	16	10	16
Yüzde	2,98	10,44	11,96	11,96	23,88	14,9	23,88

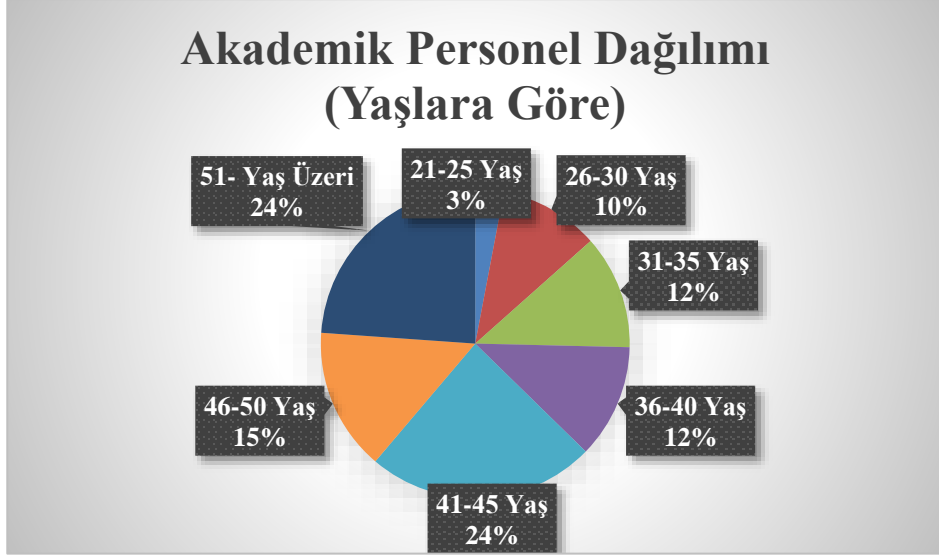

4.7 İdari Personel

Hizmet Sınıfları	Birimde Kadrolu Çalışan	13/b-4 ile Gelen	13/b-4 ile Giden
Genel İdari Hizmetleri	4	4	2
Teknik Hizmetleri Sınıfı	1	1	1
Yardımcı Hizmetler Sınıfı			1
Toplam	5	5	4

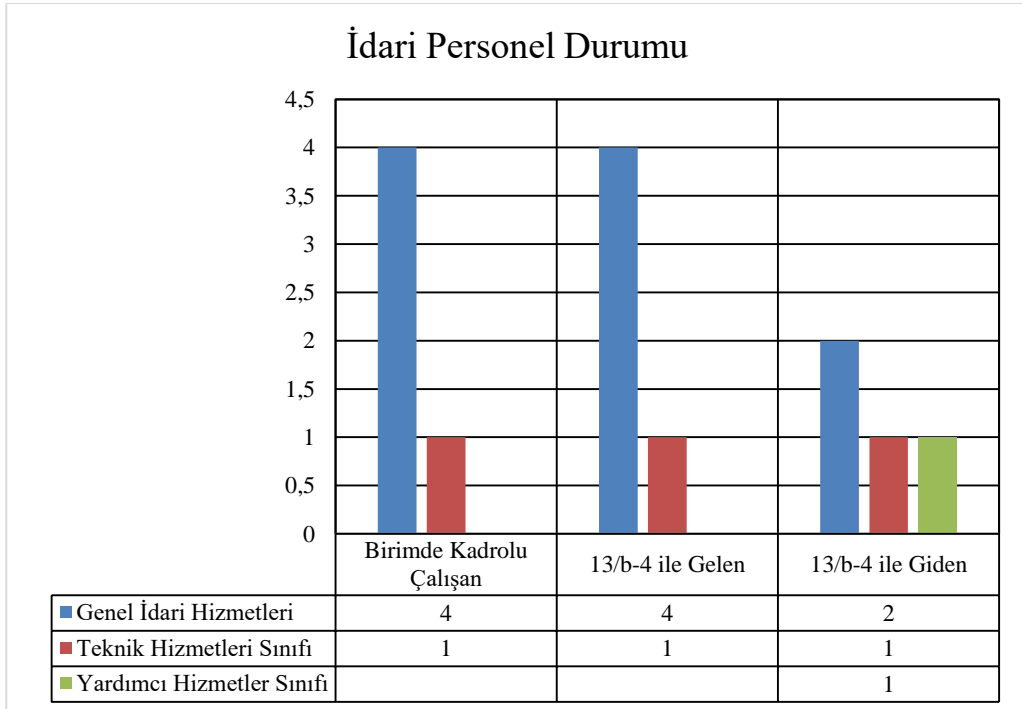

4.8 İdari Personelin Eğitim Durumu

Kadrosu Biriminizde Bulunan İdari Personelin Eğitim Durumu					
Kişi Sayısı	İlköğretim	Lise	Ön lisans	Lisans	Yüksek L..ve Doktora
	1	1	2	5	-
Yüzde	11,11	11,11	22,22	55,56	-

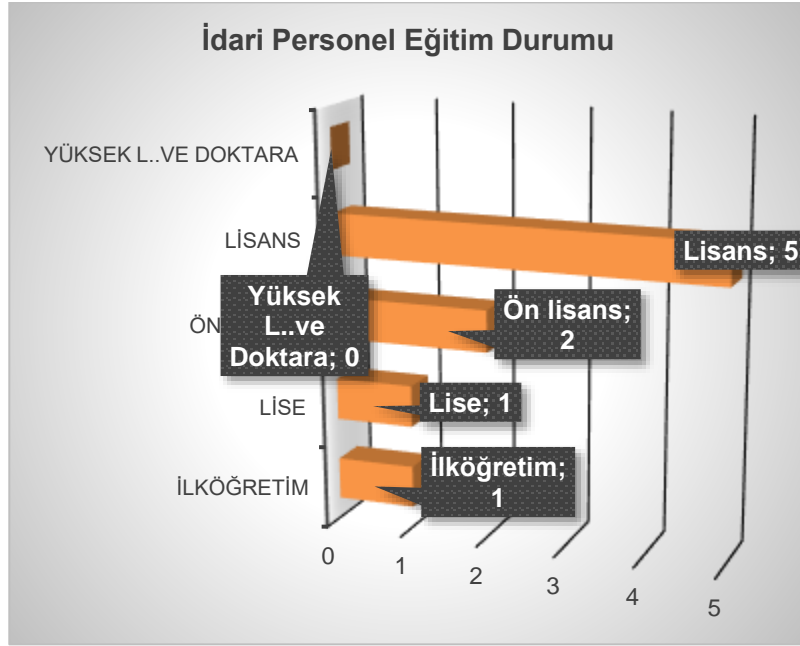

4.9 İdari Personelin Hizmet Süreleri

İdari Personelin Hizmet Süresi						
Kişi Sayısı	1 – 3 Yıl	4 – 6 Yıl	7 – 10 Yıl	11 – 15 Yıl	16 – 20 Yıl	21 - Üzeri
	-	-	-	-	-	1
Yüzde	-	-	-	-	11,1	88,9

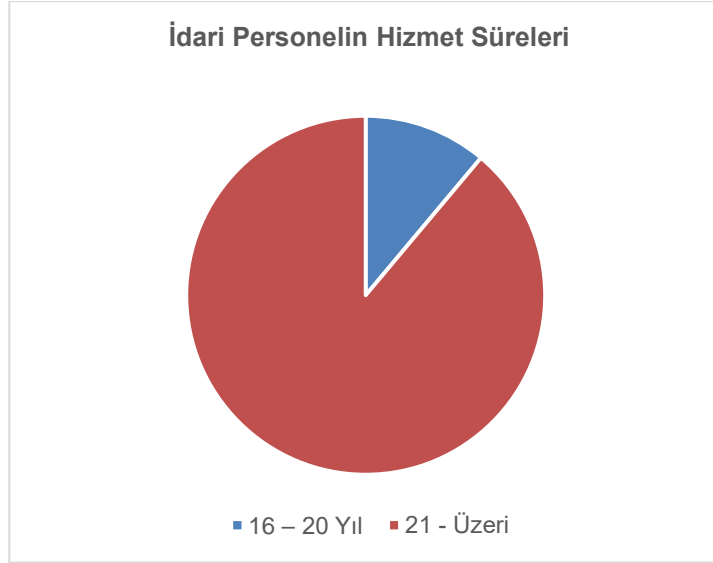

4.10 İdari Personelin Yaş İtibariyle Dağılımı

Kişi Sayısı	21-25 Yaş	26-30 Yaş	31-35 Yaş	36-40 Yaş	41-45 Yaş	46-50 Yaş	51- Yaş Üzeri
	-	-		1	1	1	6
Yüzde	-	-		11,1	11,1	11,1	66,7

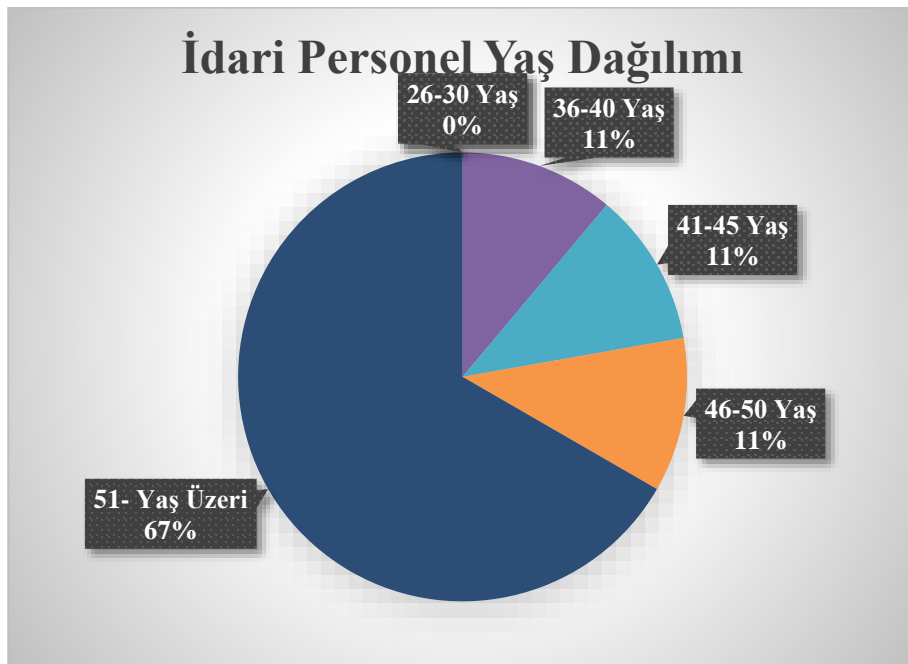

Fakültemizde 9 (dokuz) kadrolu idari personel bulunmaktadır. Bu personelin 4 (dört)ü 2547 Sayılı Kanun'un 13-b/4 maddesi uyarınca diğer Fakülte ve Yüksekokullardagörevlendirmiştir. Ayrıca, diğer birimlerden 5(beş) personel fakültemizde görevlendirilmiş olup, Fakültemizde toplamda 10 (on) idari personelimiz mevcuttur. Bu personellerimizin **%66,7'si emekliliğe hak kazanmış durumdadır. Bu tablo dikkate alındığında 2023 yılında fakültemizin idari personel ihtiyacı hat safhadadır.**

4.11 Personelin Cinsiyet Dağılımı

Kadın Erkek Personel Dağılımı Sayıları					
	Kadın	Erkek	Toplam	K %	E %
Akademik Personel	47	20	67	70,15	29,85
İdari Personel	4	5	9	44,44	55,56
TOPLAM	51	25	76	67,11	32,89

4.12 Sözleşmeli Personel ve İşçiler

4.13 Yıllar İtibarı ile Personel Sayılarının Dağılımı

Personel Sınıfı	2019 Yılı	2020 Yılı	2021 Yılı	2022 Yılı
Akademik Personel	65	69	67	67
Yabancı Uyruklu Akademik Personel	-	-	-	-
İdari Personel	9	10	9	9
Sözleşmeli Personel				
Sürekli İşçiler				
Sürekli İşçiler (696 KHK)	7	7	5	6
TOPLAM	81	86	81	81

2547 Sayılı Kanun'un 13-b/4 maddesi uyarınca Üniversitemiz Trabzon Meslek yüksekokulu kadrosunda olan Doç. Dr. Nihan CANBAKKAL ATAÖĞLU 26.07.2019 tarihinden itibaren Mimarlık Bölümünde, Arsin Meslek Yüksekokulu kadrosunda olan Hande GÜL KANCA 14.06.2021 tarihinden itibaren İç Mimarlık Bölümünde, Mimarlık Bölümü öğretim üyelerinden Doç. Dr. Serbülen VURAL 2547 Sayılı Kanun'un 13-b/4 maddesi uyarınca Diş Hekimliği Fakültesinde görevlendirilmiştir.

Tabloda da görüldüğü gibi Fakültemizde 6 (beş) sürekli işçi personelden bir personel Satın Alma bürosunda görev yapmaktadır. Her geçen yıl sürekli işçi personellerimizin sayısı azalmaktadır. Fakültemizin fiziki alan, öğrenci kontenjanlarına ve doluluk kapasitelerine bakıldığında özellikle proje çalışmaları,

akreditasyon ve kalite değerlendirme süreçlerinde olduğu da dikkate alındığında **sürekli işçi personeli sayısının** çok yetersiz olduğu ortadadır.

2022 YILI İÇERİSİNDE UNVAN DEĞİŞİKLİĞİ / ATAMA YAPILAN PERSONELLER

ADI ve SOYADI	ÖNCEKİ UNVANI	HAK KAZANDIĞI UNVAN	BÖLÜMÜ	ABD/ ATAMA	Atama ve Unvan Aldığı Tarih
Özge İSLAMOĞLU	Dr. Öğr. Üyesi	Doçent	İç Mimarlık	İç Mimarlık ASD	24.03.2022
Demet YILMAZ YILDIRIM	Dr. Öğr. Üyesi	Doçent	Mimarlık	Bina	11.08.2022
Semih YILMAZ	Arş. Gör.	Dr. Öğr. Üyesi	Mimarlık	Yapı Bilgisi	11.11.2022
Beyza KARADENİZ	Arş. Gör.	Dr. Öğr. Üyesi	Şehir ve Bölge Plan.	Şehir Planlama	07.01.2022
Bahar KARAKAŞ	Arş. Gör	Arş. Gör.Dr.	Mimarlık	Mimarlık Tarihi	24.11.2022
Gülşen KOLOĞLU	Şef	Şef	Dekanlık	Bartın Üniv Görevlendirme	22.08.2022
Ayşegül ÇINAR KURAL	Memur	Bilgisayar İşl.	Dekanlık	Ünvan Değişikliği	30.03.2022
Seçil BAYRAKTAR	Sürekli İşçi	-	Dekanlık	Rektörlük Makamı Görevlendirme	31.03.2022
Fazlı GÖK	Destek Per.	-	Dekanlık	Göreve Başlama	16.03.2022

2022 YILI İÇERİSİNDE FAKÜLTEMİZDEN AYRILAN PERSONEL DURUMU

ADI ve SOYADI	UNVANI	BÖLÜMÜ	AYRILIŞ NEDENİ	AYRILDIĞI TARİHİ
Seda ÖZLÜ	Arş. Gör.	ŞBP	50/d görev sonu	14.03.2022
Tuğba ONAT	Memur	Dekanlık	13-b/4 görevlendirme	03.10.2022
Aysel KANBER	Sürekli İşçi	Dekanlık	Emekli	16.06.2022



Mimarlık Fakültesi Şehir ve Bölge Planlama Bölümü öğretim elemanı,
Arş. Gör. Emrehan ÖZCAN'ı
Kaybetmenin derin üzüntüsü içindeyiz.
Merhuma Allah'tan rahmet ailesine ve sevenlerine başsağlığı diliyoruz.



Mimarlık Fakültesi emekli öğretim üyesi ve ilk dekanımız Prof. Dr. Şinasi AYDEMİR'i
kaybetmenin derin üzüntüsü içerisindeyiz.
Hocamıza Allah'tan rahmet ailesine ve sevenlerine başsağlığı diliyoruz.

5-Sunulan Hizmetler

5.1 Eğitim Öğretim Hizmetleri

19 Eylül 1963 tarih ve 336 sayılı kanunla İnşaat-Mimarlık Fakültesi bünyesinde yer alan Mimarlık Bölümü 1981 Üniversiteler Yasasıyla da Mühendislik-Mimarlık Fakültesi içinde yer almış, Bakanlar Kurulu'nun 04.07.2005 tarih ve 9127 Sayılı kararı ile de Mühendislik Fakültesi bünyesinden ayrılarak Mimarlık Fakültesi çatısı altında 3 bölüm ile kurulmuştur.

Fakültemizin Mimarlık Bölümü 19 Eylül 1963, İç Mimarlık 13 Haziran 1991 ve Şehir ve Bölge Planlama Bölümü 13 Haziran 2003 yılında kurulmuştur. Fakültemizin 2 doktora, 3 yüksek lisans, 1 tezsiz yüksek lisans programı mevcuttur.

Lisans programlarına giriş sadece bu sınavdan alınan puana bağlıdır. Öğrenciler, sınav sonucunda aldıkları puanlara göre, girebilecekleri bölüm tercihlerini sıralayarak, tercih formlarını öğrenci seçme yerleştirme merkezine (ÖSYM) gönderirler. ÖSYM, bütün başvuruları alır, başvuruları puan türüne göre gruplar, puanları en yüksekten en düşüğe doğru sıralar, tercih edilen puan türüne göre bütün mevcut programları listeler ve öğrencileri tercih ettikleri programlardan birine yerleştirir. Ülkemizdeki üniversitelere girecek yabancı öğrencilerin seçimi, Yabancı Öğrenci Sınavı (YÖS) adı verilen merkezi bir sınav ile yılda bir kez yapılır.

Mimarlık Bölümü mezunları istihdam alanları arasında Bakanlıklar, Belediyeler, Üniversiteler, Enstitüler, Bankalar, Özel Şirketler, Özel Bürolar vb. yer almaktadır. İç Mimarlık Bölümü mezunları mesleki anlamda belediyeler, bakanlıklar, üniversiteler gibi kamu sektöründe, çeşitli iç mimarlık, mimarlık, tasarım büro ve şirketlerinde, çeşitli mobilya tasarlayan ve pazarlayan kuruluşlarda, banka ve mağaza gibi şube sistemiyle çalışan kurumların merkezlerinde İçmimar olarak çalışabilmektedir. Ayrıca mezunlarımızın bazıları ise kendi tasarım bürolarını oluşturarak mekân tasarımına katkıda bulunmaktadır. Şehir ve Bölge Plancıları yerel yönetimlerde, merkezi yönetimin çeşitli kurumlarında / kuruluşlarında ve özel sektörde, serbest plancı olarak ya da planlama ofislerinde çalışabilirler.

Fakültemiz Mimarlık Bölümü'nün MİAK tarafından akreditasyon süreci devam etmektedir. Bu çerçevede Özdeğerlendirme Raporu'nun incelenmesi sonrasında 14-16 Aralık 2022 tarihleri arasında MİAK ziyaretçi takımı tarafından onine olarak saha ziyareti ve değerlendirilmesi gerçekleştirildi. An itibarıyla Akreditasyon sonuç raporu beklenmektedir. İç Mimarlık Bölümümüz TAPLAK Derneği, Şehir ve Bölge Planlama Bölümü ise TUBOP Derneği akreditasyonuna, akreditasyon komisyonları önderliğinde hazırlanmaktadır. TAPLAK Derneği 2022 yılında YÖKAK tarafından yetkilendirilmiş, TUBOP Derneği ise henüz yetki alma sürecindedir.

5.1.1 Eğitim Öğretim Hizmeti Sunan Birimler

Fakülte Adı	Program Adı	Süre
Mimarlık Fakültesi	İç Mimarlık	4
Mimarlık Fakültesi	Mimarlık	4
Mimarlık Fakültesi	Şehir ve Bölge Planlama	4

5.1.2 Öğrenci Sayıları

BÖLÜMLER	Hazırlık		1.Sınıf		2.Sınıf		3.Sınıf		4.Sınıf		Beklemeli		Toplam		Genel Toplam
	K	E	K	E	K	E	K	E	K	E	K	E	K	E	
İÇ MİMARLIK	0	0	63	20	57	13	52	19	49	21	72	32	293	105	398
MİMARLIK	1	1	89	41	99	44	79	48	61	43	99	69	428	246	674
ŞEHİR ve BÖLGE PLANLAMA	0	2	46	31	17	43	40	31	42	27	67	32	212	166	378
GENEL TOPLAM	1	3	198	92	173	100	171	98	152	91	238	133	933	517	1450



Mimarlık Fakültesini Tercih Eden Öğrencilerin Türkiye Genelindeki Dağılımı



Bing ile güncellenmiştir
© GeoNames, HERE, MSFT, Microsoft, Wikipedia

YILLARA GÖRE AKADEMİK PERSONEL VE ÖĞRENCİ SAYILARI

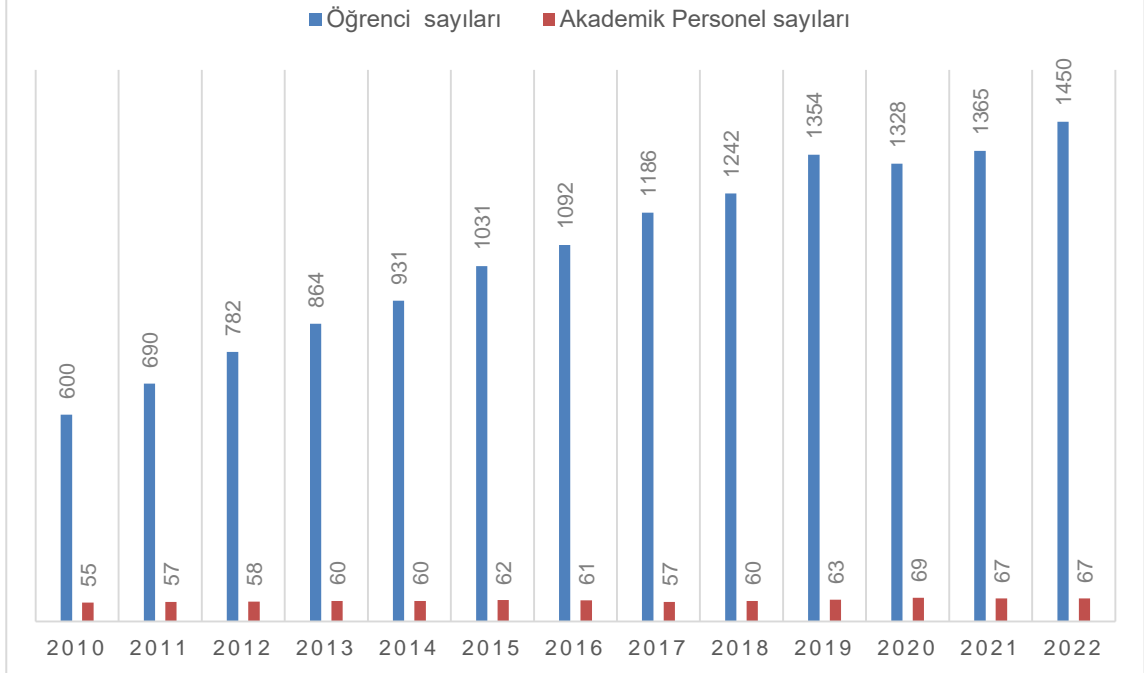

5.1.3 Yabancı Dil Hazırlık Sınıfı Öğrenci Sayıları

BÖLÜMLER	Hazırlık		Genel Toplam
	K	E	
İÇ MİMARLIK	0	0	0
MİMARLIK	1	1	2
ŞEHİR ve BÖLGE PLANLAMA	0	2	2
GENEL TOPLAM	1	3	4

5.1.4 Öğrenci Kontenjanları ve Doluluk Oranları

Bölüm/Program	Genel Kontenjan	Toplam Yerleşen	Ek Kontenjan	Toplam Kayıt Olan	En Küçük Puan	En Büyük Puan	Doluluk Oranı
İç Mimarlık	72	81	2	83	310,420	366,985	115,27
Mimarlık	118	129	1	130	352,949	444,052	110,16
Şehir ve Bölge Planlama	72	73	4	77	248,790	296,321	106,94

5.1.5 Yüksek Lisans ve Doktora Programları (*)

Enstitülerdeki Öğrencilerin Yüksek Lisans (Tezli/ Tezsiz) ve Doktora Programlarına Dağılımı					
Birim Adı	Program Sayısı	Yüksek Lisans Yapan Sayısı		Doktora Yapan Sayısı	Toplam
		Tezli	Tezsiz		
MİMARLIK FAKÜLTESİ	İç Mimarlık	53	-	-	53
	Mimarlık	177	-	97	274
	Şehir ve Bölge Planlama	79	-	9	88
	Genel Toplam	309	-	106	415

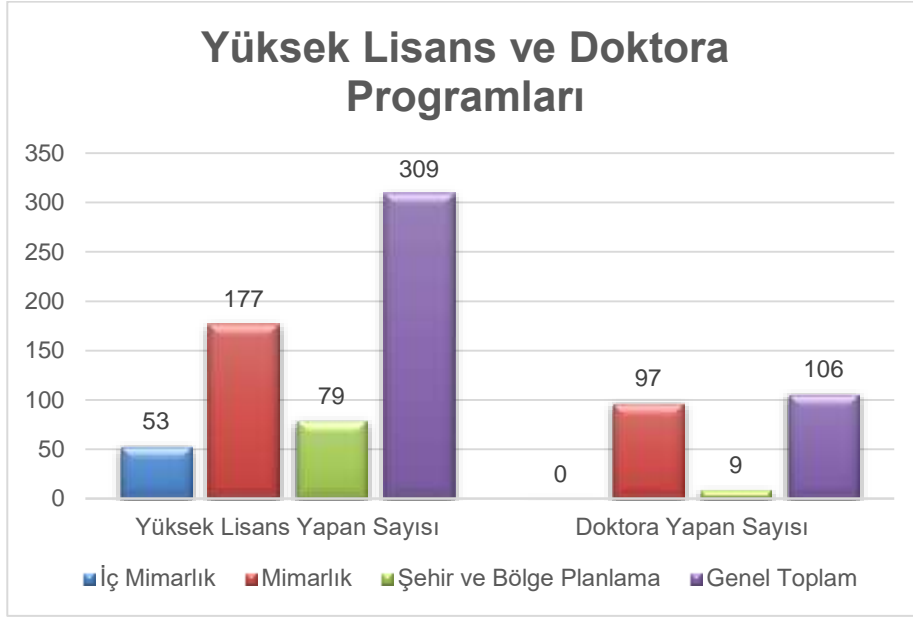

5.1.6 Yabancı Uyruklu Öğrenciler

Yabancı Uyruklu Öğrencilerin Sayısı ve Bölümleri			
MİMARLIK FAKÜLTESİ	Kız	Erkek	Toplam
İç Mimarlık	8	8	16
Mimarlık	16	15	31
Şehir ve Bölge Planlama	4	7	11
TOPLAM	28	30	58

Yabancı Uyruklu Öğrencilerin Sayısı ve Bölümleri

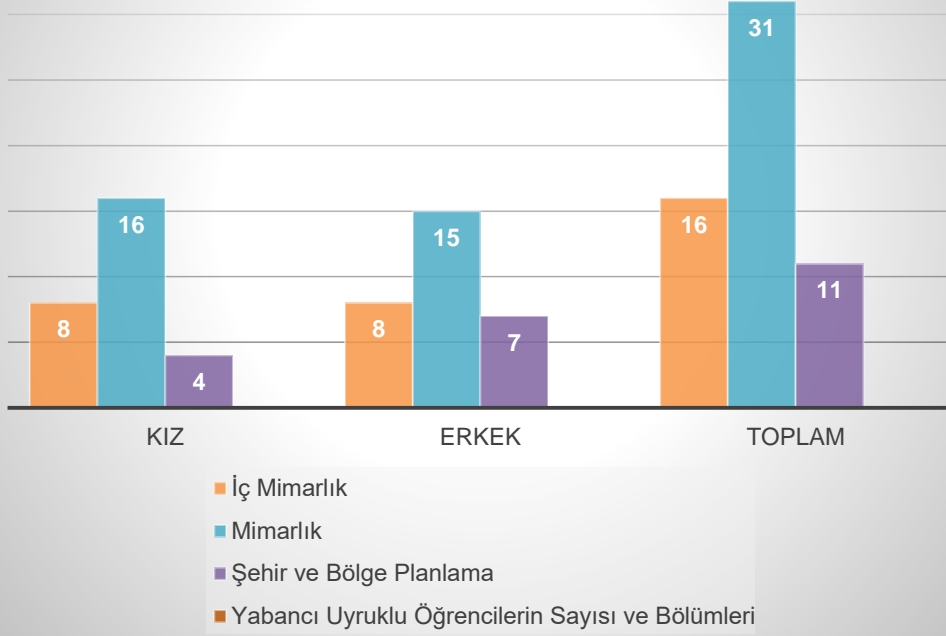

Ülkelerine Göre Yabancı Uyruklu Öğrenciler

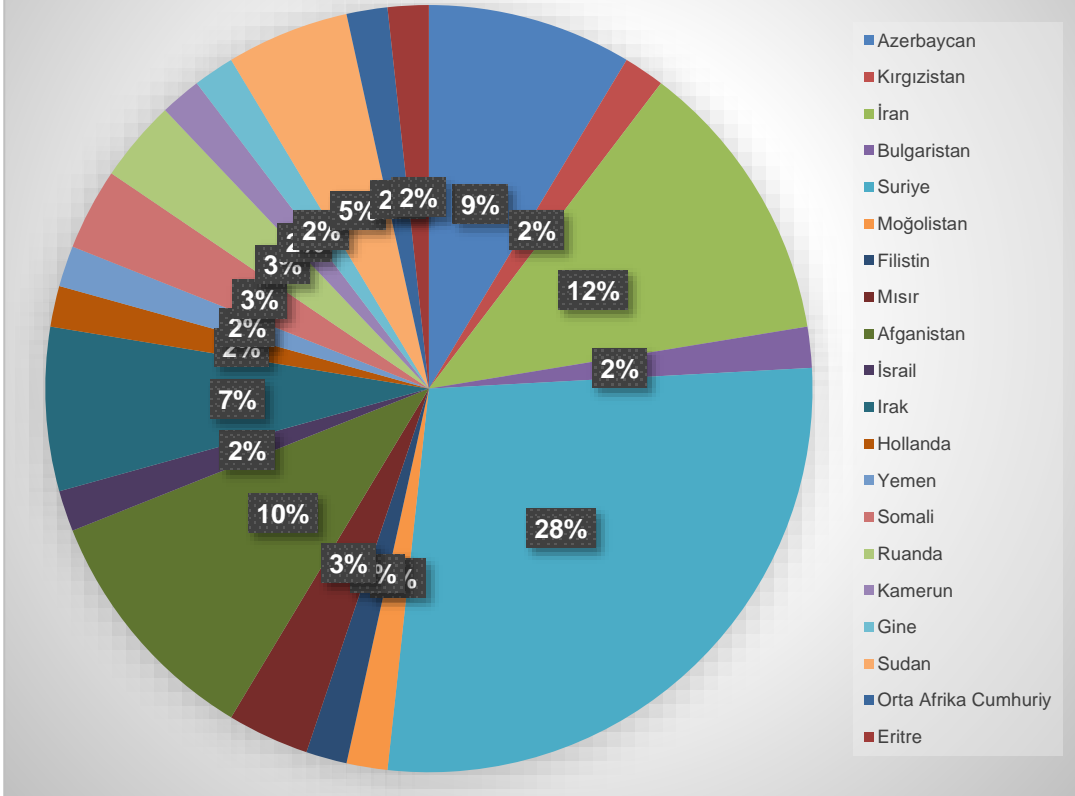

5.1.7 Engelli Öğrenci Sayıları



Fakültemizde dezavantajlı bireyler için eğitim ve öğrenim hayatını kolaylaştıracak adımlar atılmaya devam edilmiştir. Fakülte binası girişine yakın bir noktaya engelli öğrenciler için otopark oluşturulmuş ve engelli rampaları yapılmıştır. Bunların haricinde engelli bireylerin fakülte sınırları içerisindeki mekânlara ulaşmaları konusunda çalışmalara devam edilecektir..

5.1.8.1 Kuruluşundan Bugüne Kadar Mezun Öğrenci Sayıları

Bölüm/ Program	Kız	Erkek	Toplam
İç Mimarlık	661	241	902
Mimarlık	1777	1546	3323
Şehir ve Bölge Planlama	315	142	457
FAKÜLTE TOPLAMI	2753	1929	4682

Mezun Öğrenci Sayıları (Yıllar itibariyle)

Program/Bölüm	2016-17	2017-18	2018-19	2019-20	2020-21	2021-22
İç Mimarlık	54	63	55	61	45	33
Mimarlık	90	105	100	86	105	91
Şehir ve Bölge Planlama	36	47	26	48	38	34
FAKÜLTE TOPLAMI	180	215	181	195	188	158

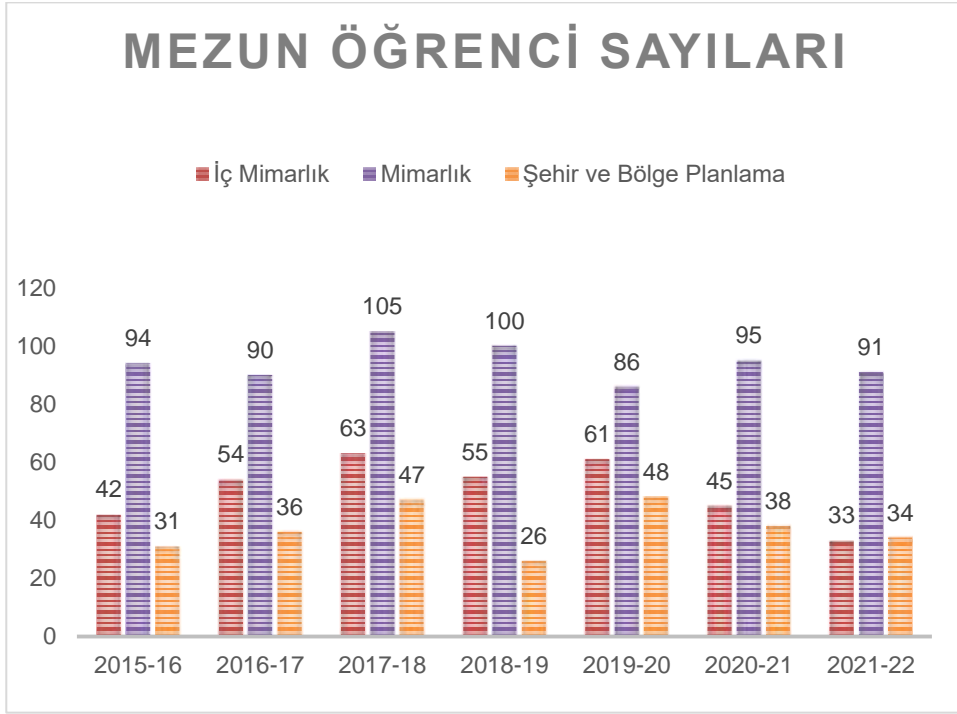

Mimarlık Fakültesinin 2021-2022 Eğitim-Öğretim Yılı Mezuniyet Töreni Gerçekleştirildi.

Fakültemizin 2021-2022 Eğitim-Öğretim Yılı Mezuniyet Töreni, 22.06.2022 tarihinde 9:00-12:00 saatleri arasında, KTÜ Atatürk Kültür Merkezi büyük salonda gerçekleştirildi.

5.1.9 Yatay Geçiş Sayıları

MİMARLIK FAKÜLTESİ	Yatay Geçiş	Merkezi Yatay Geçiş	Merk. Yatay Geçiş ve Yatay Geçiş	Kurum İçi
	Gelen	Gelen	Giden	Geçiş yapan
İç Mimarlık	4	2	6	1
Mimarlık	6	5	5	2
Şehir ve Bölge Planlama	-	-	9	-
FAKÜLTE TOPLAMI	10	7	20	3

5.2 Sağlık Hizmetleri**5.3 Araştırma Hizmetleri**

Üniversitemizin Araştırma politikası, 2019-2023 Stratejik Planında belirtilmiş olan “Yenilikçi Üretim İçin Araştırma Kapasitesini Geliştirmek” amacı doğrultusunda birimiz akademisyenleri tarafından yürütülen kurum içi ve kurum dışı projelere ilişkin bilgiler aşağıda sunulmuştur.

5.3.1 2022 Yılı BAP Proje Bilgileri (*)

BİRİM ADI	2022 YILI İÇİNDE AÇILAN		ÖNCEKİ YILLARDAN DEVREDENLERLE BERABER TOPLAM	
	PROJE SAYISI	TOPLAM BÜTÇE (TL)	PROJE SAYISI	TOPLAM BÜTÇE (TL)
Mimarlık Fakültesi	7	₺1.570.044,25	8	₺1.592.057,95

5.3.2 2022 Yılında Kabul Edilen BAP Projelerinin Türlerine Göre Dağılımı

PROJE TÜRÜ	PROJE SAYISI	PROJELERİN TOPLAM BÜTÇESİ (TL)
BAP01- Temel Araştırma Projesi		
BAP02- Hızlı Destek Projesi	1	₺19.947,97
BAP03- Başlangıç Destek Projesi		

BAP04- Araştırma Altyapı Projesi	1	₺917.663,70
BAP05-Yurt Dışı Araştırma Projesi		
BAP06-Lisansüstü Tez Projesi	3	₺92.160,50
BAP07-Kamu-Üniversite Sanayi İşbirliği Araştırma Projesi		
BAP08-Öncelikli Alanlar Araştırma Projesi	1	₺449.713,00
BAP09-Lisans Öğrenci Projesi		
BAP10 -Eş Finansmanlı Bilimsel Araştırma Projesi		
BAP11 Disiplinler Arası İşbirliği Projesi		
BAP12 Doktora Sonrası Araştırma Projesi		
BAP13 Araştırma Üniversiteleri Destek Programı Projesi	1	₺90.559,08
TOPLAM	7	₺1.570.044,25

5.3.3 2022 Yılı Kurum Dışı Proje Bilgileri

	Proje Sayısı	Projelerin Toplam Bütçesi
2022 Yılında açılan TÜBİTAK Projesi		
2022 yılında Açılan Diğer (TAGEM, DOKA, DOKAP,BOREN, TÜSEB vb.)	1	300.000TL
Toplam	1	300.000TL

Doç. Dr. Erkan AYDINTAN

Trabzon Tarihi Kent Mimarlığı ve Sanala Aktarımı" TÜBİTAK 3005-Sosyal ve Beşerî Bilimlerde Yenilikçi Çözümler Araştırma Projeleri Destek Programı, Görevi: Araştırmacı. (Proje Yürütücüsü: Dr. Öğr. Üyesi Temel SAĞLAM, Proje Kabulü: 2022

5.4 Kültür Hizmetleri (*)

5.5 Spor Hizmetleri

5.6 Öğrenci Kulüpleri Faaliyetleri

Kulübün Adı	Kulüp Başkanları
Eskiz Kulübü	Ali Gaffar ERTURUN
İç Mimarlık Kulübü	Satınur EMİR
Şehircilik Kulübü	Necmettin kayahan SÖNMEZ

Kulübün Adı	Gerçekleştirilen Faaliyetler
KTÜ Eskiz Kulübü	07.03.2022 KADINLAR GÜNÜ ATÖLYESİ
KTÜ Eskiz Kulübü	04.06.2022 BATUM GEZİSİ
KTÜ Eskiz Kulübü	08.10.2022 GELENEKSEL TANIŞMA KAHVALTISI
KTÜ Eskiz Kulübü	21.10.2022 1. SINIFLARA HOŞGELDİN PARTİSİ
KTÜ Eskiz Kulübü	30.10.2022 SÜMELA MANASTIRI GEZİSİ
KTÜ Eskiz Kulübü	05.11.2022 10 KASIM DERGİ ÇALIŞMASI
KTÜ Eskiz Kulübü	05.11.2022 10 KASIM ATÖLYESİ
KTÜ Eskiz Kulübü	09.11.2022 TEKNOFEST KAPSAMINDA KULÜP STANTI
KTÜ Eskiz Kulübü	25-26-27.11.2022 KENT-BELLEK:TRABZON ATÖLYESİ
KTÜ Eskiz Kulübü	07.12.2022 İNSAN-MEKAN-TRABZON KONULU FOTOĞRAF YARIŞMASI
KTÜ Eskiz Kulübü	14.12.2022 TEORİDEN PRATIĞE: YARIŞMALAR KONULU SEMİNER

Kulübün Adı	Gerçekleştirilen Faaliyetler
KTÜ Mimarlık İletişim ve Medya Komisyonu	16.03.2022 DOÇ DR. FATİH YAZICIOĞLU(SEMİNER)
KTÜ Mimarlık İletişim ve Medya Komisyonu	23.03.2022 PROF. DR. NİHAN ENGİN(SEMİNER)
KTÜ Mimarlık İletişim ve Medya Komisyonu	6-7-8.04.2022 +1C İKLİM KRİZİ ATÖLYESİ
KTÜ Mimarlık İletişim ve Medya Komisyonu	13.04.2022 ÖZGÜL ÖZTÜRK(SEMİNER)
KTÜ Mimarlık İletişim ve Medya Komisyonu	16.05.2022 GELENEKSEL PROJE SERGİSİ
KTÜ Mimarlık İletişim ve Medya Komisyonu	18.05.2022 YAVUZ POLAT/ASLI ÖZBAY(SEMİNER)
KTÜ Mimarlık İletişim ve Medya Komisyonu	05.10.2022 YÜK. MİMAR BEKİR GERÇEK(SEMİNER)
KTÜ Mimarlık İletişim ve Medya Komisyonu	12.10.2022 VEYSEL USTA(SEMİNER)

KTÜ Mimarlık İletişim ve Medya Komisyonu	30.10.2022 SÜMELA MANASTIRI GEZİSİ
KTÜ Mimarlık İletişim ve Medya Komisyonu	09.11.2022 KNAUF UYGULAYARAK ÖĞREN(SEMİNER)
KTÜ Mimarlık İletişim ve Medya Komisyonu	25-26-27.11.2022 KENT-BELLEK:TRABZON ATÖLYESİ
KTÜ Mimarlık İletişim ve Medya Komisyonu	07.12.2022 İNSAN-MEKAN-TRABZON KONULU FOTOĞRAF YARIŞMASI
KTÜ Mimarlık İletişim ve Medya Komisyonu	07.12.2022 DR. MİMAR REŞAT SÜMERKAN(SEMİNER)
KTÜ Mimarlık İletişim ve Medya Komisyonu	13.12.2022 GELENEKSEL PROJE SERGİSİ

İç mimarlık Kulübü

Etkinliğin Türü	Sorumlu Kişi	Etkinliğin adı	Tarih	Yer
Teknik Gezi	Filiz Tavşan	Stil Avcı	14 Ocak 2022	Atatürk Köşkü
Workshop	Hasan Arioğlu	Yarışma Pafta Tasarımı	24 Şubat 2022	MA4
Seminer	Selçuk Demirci Müjdat Kemer	Ezber Bozan Tasarım Yarışması	7 Mart 2022	Erdem Aksoy Lab.-Online
Seminer	Metin Yazıcı Fatih Yıldırım	Işık ve Aydınlatma	24 Mart 2022	Online
Seminer	Volkan Günay	Tasarımı Geliştirmek	4 Nisan 2022	Erdem Aksoy Lab
Sergi	Tolga Cürgül	Proje Sergisi	17-20 Mayıs 2022	İç Mimarlık Bölümü
Workshop	Arlight Firması	İç Mekanda Aydınlatma Tasarımı	11 Mayıs 2022	Erdem Aksoy Lab.
Seminer	Özlem Cengiz	İç Mekan Tasarımında Renk Kullanım	25 Mayıs 2022	Online
Workshop	Şengül Yalçinkaya	Çocuk Hasta Odası Armatür Tasarımı	26 Mayıs 2022	IM4
Kongre (Kültür Üniversitesi ile Ortak)	Tülay Zorlu	5. İÇMEK Uluslararası İç Mimarlık Kongresi	16-17 Haziran 2022	Online
Oryantasyon	Funda Kurak Açııcı	Tanışma	22 Eylül 2022	MA4
Seminer	Muhittin İnce	İç Mimarlar Odası	26 Eylül 2022	MA4
Bilgilendirme	Selçuk Demirci	Değişik Tasarım Yarışması	28 Eylül 2022	Online
Seminer	Saffet E. Lüleci	Akustik Uygulamalar	28 Eylül 2022	IM3

Seminer	Önder KUL	Ofis Tasarımlarımda Well-Being Yaklaşımının Önemi	29 Eylül 2022	Online
Workshop	Filiz Tavşan Betül Akgül	Doğal Taş & Tasarım	03 Ekim 2022	IM4
Bilgilendirme	Filiz Tavşan	Erasmus+ Bilgilendirme Toplantısı	13 Ekim 2022	MA4
Teknik Gezi	Filiz Tavşan	Mobilyada malzeme seçimi ve süsleme	16 Ekim 2022	Orman Mühendisliği Bölümü
Seminer	Zehra Öngül Kamil Güley	İç Mimarlıkta Konsept/Kavram/Fikir	21 Ekim 2022	Online-IM4
Teknik Gezi	Saffet E. Lüleci	Isıtma-Havalandırma Sistemlerinin İncelenmesi	26 Ekim 2022	KTU Farabi Hastanesi
Seminer	Funda Kurak AÇICI	İç Mimarlıkta Konsept, Kavram, Fikir	21 Eylül 2022	IM4 Dersliği
Seminer	Funda Kurak AÇICI	İç Mekanda Sürdürülebilir Akustik Konforun Önemi/	07 Aralık 2022	IM3 Dersliği
Workshop	Funda Kurak AÇICI	Akustik 1	07 Aralık 2022	IM3 Dersliği
Workshop	Funda Kurak AÇICI	Akustik 2	14 Aralık 2022	IM3 Dersliği

ŞEHİRCİLİK KULÜBÜ

Etkinliğin Türü	Tarih
Teslim Sonrası Oyun Gecesi Eğlence Etkinliği	10.01.2022
SPO Öğrencileri Buluşması	20.01.2022
Öğrencileri Buluşması	03.03.2022
İftar Yemeği	12.04.2022
Pandemi Kampüs Atölyesi	22-23.04.2022
Tematik Söyleşi I	23.05.2022

Mimarlık Fakültesi Mezuniyet Töreni	22.06.2022
İPA İstanbul'un Uzun 19. Yüzyılını Planlamak	6.07.2022
Bölüm Tanıtım Videosu	01.08.2022
1. Sınıflar İçin Oryantasyon Programı	23.09.2022
Yeni Gelen Öğrencilere Çizim Setleri ve Araç Gereçleri Bir Set Haline Getirilerek Teslim Edildi	24.09.2022
Geleneksel Tanışma ve Kaynaşma Etkinliği	29.09.2022
Trabzon Kentsel Sit Alanları Teknik Gezisi	17.10.2022
PaintBall Etkinliği	29.10.2022
Öğretmenler Gününe Özel Hediyeler Ve Çiçek Hediye Etme	24.11.2022
Photoshop Eğitimi	30.11.2022
Maçka Başar İlkokulu Hayallerimizi Yanınızda Getirm	14.12.2022

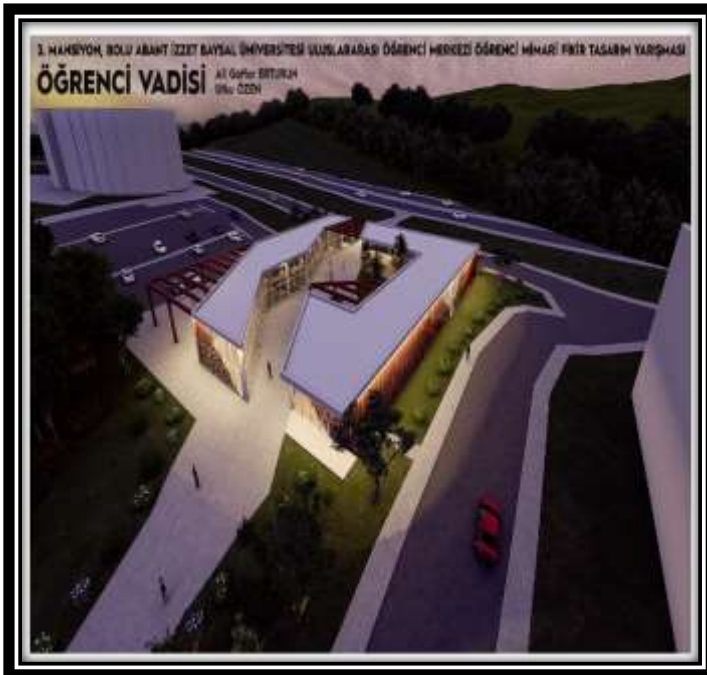



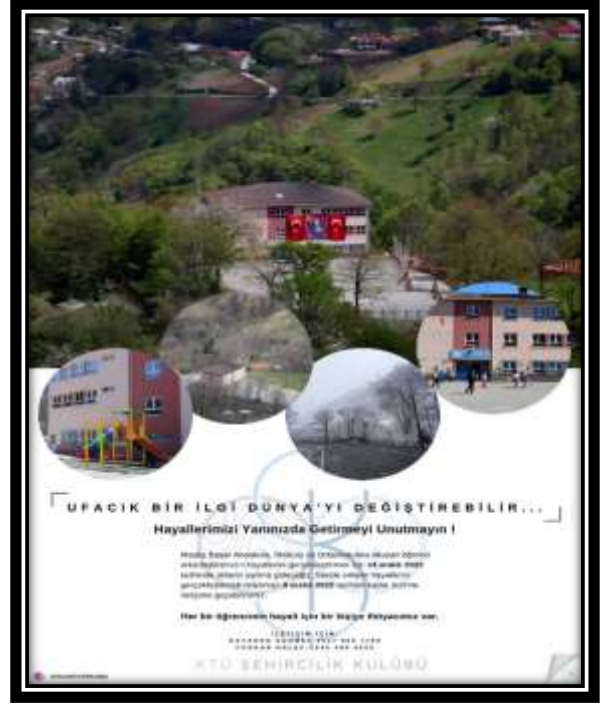

Şehircilik Kulübü olarak sosyal farkındalığı ve bilinçlenmeyi sağlamak amacıyla 14 Aralık 2022 tarihinde Maçka Başar anaokulu, ilkokulu ve ortaokulu öğrencileri ile buluşan Şehircilik Kulübü " Hayallerimizi Yanımızda Getirmeyi Unutmayın " sloganı ile öğrencilerin hayallerini gerçekleştirmeye yönelik çalışma başlattılar. Öğrencilerin çeşitli hayallerine yönelik yapılan çalışmada öğrencileri hediyeleri verildikten sonra drone eğitimi verilerek oyunlar oynandı. Hayalleri gerçekleşen öğrenciler hediyeleriyle birlikte Şehircilik kulübü ile birlikte tüm mimarlık fakültesi ailesine teşekkür ettiler

5.7 Eğitim Öğretim ve Diğer İdari Faaliyetler

KARADENİZ TEKNİK ÜNİVERSİTESİ MİMARLIK FAKÜLTESİ MİMARLIK BÖLÜMÜ Mimarlık Lisans (Türkçe) MİAK ZİYARET PROGRAMI (14 Aralık - 16 Aralık 2022)

Fakültemiz Mimarlık Bölümünün MİAK tarafından Akreditasyon Saha ziyareti çevrimiçi olarak 14-16 Aralık 2022 tarihleri arasında gerçekleştirilmiştir. MİAK tarafından Akreditasyon süreci değerlendirme sonucu 2023 yılında yapılacaktır.



Mimarlık Bölümü



İç Mimarlık Bölümü



Şehir ve Bölge Planlama Bölümü

KTÜ Rektörü Prof. Dr. Hamdullah ÇUVALCI fakültemiz bölümlerini ziyaret gerçekleştirdi.

Üniversitemiz Rektörü Prof. Dr. Hamdullah ÇUVALCI, Rektör Yardımcısı Prof. Dr. Halil İbrahim OKUMUŞ Fakültemiz Bölümlerine 19.10.2022 Çarşamba günü bir ziyaret gerçekleştirdi. Ziyaret programı çerçevesinde Mimarlık Fakültesi Dekanı Prof. Dr. Cenap SANCAR, Dekan Yardımları Doç. Dr. Erkan AYDINTAN, Doç. Dr. Serap DURMUŞ ÖZTÜRK, Bölüm Başkanları, bölüm öğretim üye ve elemanlarının katılım sağladığı toplantı Mimarlık Bölümü Büyük Seminer Salonunda yapıldı.



2021-2022 Eğitim Öğretim Yılı 41. Spor Şöleni kapsamında düzenlenen turnuvada birinci olan Mimarlık Fakültesi Öğrenci Futbol Takımına, üçüncü olan Mimarlık Fakültesi Personel Futbol Takımına, üçüncü olan Kız Masa Tenisi Takımına 20 Nisan 2022 tarihinde Fakültemiz İç Bahçede tebrik seremonisi düzenlenmiş, ilgililere Mimarlık Fakültesi Dekanı Sayın Prof. Dr. Cenap SANCAR Dekan Yardımcısı Doç. Dr. Erkan AYDINTAN, Doç. Dr. Serap DURMUŞ ÖZTÜRK, Fakültemiz öğretim üyelerinden Prof. Dr. Ali Osman ASASOĞLU ve Öğr. Gör. Saffet Ertuğrul LÜLECİ tarafından tebrik belgeleri takdim edilmiştir.



Kurumsal kapasiteyi artırmak ve kurumsal kültürü yaygınlaştırmak



Trabzon İl Milli Eğitim Müdürümüz Hüseyin Burak FETTAHOĞLU Fakültemiz Dekanı Prof. Dr. Cenap SANCAR'ın ziyaretine gelerek Milli Eğitim Müdürlüğü ile Fakültemiz Bölümleri arasında yapılabilecek projeler üzerinde görüş alışverişinde bulunuldu. Toplantıya İl Milli Eğitim Şube Müdürü Ferhat DAVRAN'da katıldı.



Yakın Doğu Üniversitesi Mimarlık Fakültesi'nin kurucu üyesi ve Fakültemiz Birim Danışma Kurulu Üyesi Doç.Dr. Zihni TURKAN ve aynı Fakültede Öğretim Üyesi olan Memnune TURKAN 28.06.2022 tarihinde Dekanlığımıza nezaket ziyaretinde bulunmuşlardır. Ziyarete Dekan Vekilimiz Doç.Dr. Erkan AYDINTAN ve Dekan Yardımcımız Doç.Dr. Serap ÖZTÜRK hazır bulunmuştur. Mimarlık alanına ilişkin karşılıklı görüş alışverişinin yapıldığı buluşmada, ziyaretçilerimiz tarafından Fakültemiz makamına YDÜ Flaması takdim edilmiştir.

5.8 Talep, Şikâyet ve İhbarlar

	CİMER/DENETLEME KURULU/REKTÖRLÜK/BÖLÜM			Açıklama
	Öğrenci	Personel	Diğer	
Şikâyet	4	-	-	Bilgi Belge isteği
Talep/Öneri/Bilgi	-	-	-	
İhbar	-	-	-	
TOPLAM	4	-	-	Bilgi Belge isteği

Fakültemizdeki dilek- şikâyet ve öneri kutusuna 2022 yılında 14 (ondört) adet talep iletilmiştir.

Taleplerle ilgili Fakültemiz Dekanlığı tarafından iyileştirme çalışmaları yapılmıştır

6-İç Kontrol ve Kalite Güvence Sistemi**6.1 Yönetim ve İç Kontrol Sistemi****6.1.1 İç Kontrol**

Üniversite İç Kontrol Eylem Planı kapsamında mevcut durum ve 2022 yılı içerisinde gerçekleştirilen faaliyetler aşağıdaki tabloda gösterilmiştir.

BİLEŞENLER	STANDARTLAR	GERÇEKLEŞTİRİLEN EYLEMLER
KONTROL ORTAMI	Standart 1: Etik Değerler ve Dürüstlük	Etik İlkeler güncellenerek WEB sayfasına konuldu.
	Standart 2: Misyon, Organizasyon Yapısı ve Görevler	Organizasyon yapısı, güncellendi.
	Standart 3: Personelin Yeterliliği ve Performansı	Personelin yeterliliği ve performansını arttırmak amacıyla Genel Sekreterlik tarafından düzenlenen Memur Akademisi eğitim programlarına personelin katılımı sağlandı.
	Standart 4: Yetki Devri	2022 yılı içerisinde yetki devri sürecini gerektiren bir durum olmamıştır.

	(Yetki Devretme, İmza Yetkisi)	
RİSK DEĞERLENDİRME	Standart 5: Planlama ve Programlama	2019-2023 dönemi stratejik plan için, veri girişi düzenli olarak yapılmıştır.
	Standart 6: Risklerin Belirlenmesi ve Değerlendirilmesi	Fakültemizde 2022 yılı içerisinde Üniversitemiz İş Sağlığı ve Güvenliği Birimi tarafından Risk Belirleme Değerlendirmesi yapılmıştır.
KONTROL FAALİYETLERİ	Standart 7: Kontrol Stratejileri ve Yöntemleri	2023-2025 yıllarına ait Fakültemzi bütçesi hazırlandı.
	Standart 8: Prosedürlerin Belirlenmesi	Genel Sekterlik Koordinatörlüğünde prosedür hazırlanarak web sayfasında yayımlandı.
	Standart 9: Görevler Ayrılığı	2022 yılında mali karar ve işlemlerin onaylanması, uygulanması, kaydedilmesi ve kontrol edilmesi görevleri mevcut personel arasında paylaştırılarak, yeni Piyasa Fiyat Araştırma Komisyonu, Demirbaş ve Sarf Malzemesi Muayene ve Kabul Komisyonu ile Kayıttan düşme Komisyonu oluşturuldu.
KONTROL FAALİYETLERİ	Standart 10: Hiyerarşik Kontroller	Yıl içerisinde yapılan toplam 8 adet yazılı talep, öneri, şikayet ve ihbar incelendi, 6 tanesi sonuçlandırıldı.
	Standart 11: Faaliyetlerin Sürekliliği	2022 Yılında Öğrenci el rehberi güncellenerek ve broşür haline getirilerek web sayfasında yayınlandı.
	Standart 12: Bilgi Sistemleri Kontrolleri	Bilgi sistemlerini kullanacak, veri girişi yapacak uygun personele görevleri resmi yazı ile bildirildi. Görevden ayrılan, veya görev yeri değişen personelin yetkileri kaldırıldı, yeni göreve başlayanlara yetki verildi. Yeni uygulamaya giren bilgi sistemleri için de uygun personele yetki verildi.
	Standart 13: Bilgi ve İletişim	Üniversitemiz tarafından ve diğer kamu kurumları tarafından geliştirilen lisanslı yazılımların yetki verilen kişiler tarafından kullanılması sağlandı.

BİLGİ VE İLETİŞİM	Standart 14: Raporlama	Faaliyet raporu web sayfasından yayımlanarak, kamuoyu ile paylaşıldı.
	Standart 15: Kayıt ve Dosyalama Sistemi	Elektronik Belge Yönetim Sistemi (EBYS) ile 2022 yılı içerisinde Fakültede 2509 kurum içi yazışma yapıldı. 2022 Yılı içerisinde Memur Akademisi ve kapsamında yapılan eğitimlere personelimizin katılımı sağlanmıştır.
	Standart 16: Hata, Usulsüzlük ve Yolsuzlukların Bildirilmesi	Mali konularla ilgili 91 işlem gerçekleşmiş olup herhangi bir bulguya rastlanmamıştır.
İZLEME	Standart 17: İç Kontrolün Değerlendirilmesi	İş Sağlığı ve güvenliği tarafından Ris belirleme ve değerlendirmesi yapılmıştır.
	Standart 18: İç Denetim	İÇ DENETİM: 2022 yılı içerisinde Fakültemizde herhangi bir denetim veya izleme faaliyeti yapılmadı. DIŞ DENETİM: 2022 yılında gerçekleştirilen 91 mali işlemle ilgili Sayıştay Denetçileri tarafından herhangi bir sorgu alınmadı.



Öğrenci El Rehberi

FAKÜLTEMİZDE 2022 YILINDA KURULAN KOMİSYONLARIMI

MİMARLIK FAKÜLTESİ KALİTE ve AKREDİTASYON KOMİSYONU

Görevi	Unvanı /Adı Soyadı	Görev Unvanı
Başkan	Doç. Dr. Erkan AYDINTAN	Dekan Yrd., Öğretim Üyesi
Üye	Doç. Dr. Serap DURMUŞ ÖZTÜRK	Dekan Yrd., Öğretim Üyesi
Üye	Prof. Dr. Yelda AYDIN TÜRK	Öğretim Üyesi
Üye	Doç. Dr. Cengiz TAVŞAN	Öğretim Üyesi
Üye	Doç. Dr Şengül YALÇINKAYA	Öğretim Üyesi
Üye	Doç.Dr. Muteber ERBAY	Öğretim Üyesi
spoÜye	Doç. Dr. Ersin TÜRK	Öğretim Üyesi
Üye	Doç. Dr. Derya ELMALI ŞEN	Öğretim Üyesi
Üye	Salim ÖZBAKIR	Fakülte Sekreteri
Üye	Öğrenci Emre CEYHAN	Mimarlık Fakültesi Temsilcisi
Üye	Öğrenci Ali Gaffar ERTURUN	Eskiz Kulübü Başkanı
Üye	Öğrenci Satınur EMİR	İç Mimarlık Kulübü Başkanı
Üye	Öğrenci Necmettin Kayahan SÖNMEZ	Şehircilik Kulübü Başkanı
Üye	Öğrenci Fatih KILIÇ	Mimarlık Bölümü Öğrenci Tems.
Üye	Öğrenci Alara Öyküm KARAMAN	ŞBP Öğrenci Temsilcisi



Mimarlık Fakültesi Kalite ve Akreditasyon Komisyonu Toplantısı Gerçekleştirildi. Fakültemiz Kalite ve Akreditasyon Komisyonu 2022 yılı ikinci toplantısını 21 Aralık 2022 tarihinde Prof. Dr. Şinasi AYDEMİR Toplantı salonunda gerçekleştirdi. Toplantıya komisyon üyelerimiz, öğrenci kulüp başkanları ve bölüm temsilcilerimiz katıldı.

Kalite ve Akreditasyon Komisyonu Üyesi Öğrenci Temsilcilerimize Teşekkür Belgesi Takdim Edildi.

Fakültemiz Kalite ve Akreditasyon Komisyonunda görev yapan ve görev süreleri sona eren öğrenci temsilcilerimize Fakültemiz Dekanı Sayın Prof. Dr. Cenap SANCAR, Dekan Yardımcımız Sayın Doç. Dr. Erkan AYDINTAN tarafından teşekkür belgeleri takdim edilmiştir.



FAKÜLTE TASARIM EĞİTİMİ TEKNOLOJİSİ UYUMLANDIRMA KOMİSYONU

Görevi	Unvanı /Adı Soyadı	Görev Unvanı
Başkan	Doç Dr. Süleyman ÖZGEN	Öğretim Üyesi
Üye	Doç. Dr. Ersin TÜRK	Öğretim Üyesi
Üye	Dr. Öğr. Üyesi Ayhan KARADAYI	Öğretim Üyesi
Üye	Öğr. Gör. Dr. Hande Gül KANCA	Öğretim Elemanı
Üye	Öğr. Gör. Saffet Ertuğrul LÜLECİ	Öğretim Elemanı
Üye	Arş. Gör. Dr. Selin OKTAN	Öğretim Elemanı

6.1.2 Düzenlenen ve Katılım Gerçekleştirilen Eğitimler

- ✓ Trabzon Büyük Şehir Belediyesi İtfaye Daire Başkanlığı eğitici Personeli tarafından teorik ve uygulamalı olarak Sertifikalı Yangın Eğitimi
- ✓ Oryantasyon Eğitimi İşe yeni başlayan personele Organizasyon yapısı, görev tanımı
- ✓ Üniversitemiz İş Sağlığı ve Güvenliği Birim tarafından Fakültemiz Risk Belirleme ve Değerlendirme Komisyonuna verilen eğitim

6.1.3 Ön Mali Kontrol

Birimimizce 2022 yılı içerisinde gerçekleştirilen mali işlemlerin tür ve sayılarına ait bilgiler aşağıdaki tabloda gösterilmiştir.

İŞLEM	SAYI	İŞLEM	SAYI	İŞLEM	SAYI
Maaş	14	Mesai	-	Telefon	12
Ek Ders	14	Satın Alma	20	Jüri Ödemesi	15
Yolluk	5	Hakediş Dosyası	-	Döner Sermaye Ödemesi	11

6.2- Kalite Güvence Sistemi

Kurumsal kapasiteyi artırmak ve kurumsal kültürü yaygınlaştırma



Mimarlık Fakültesi Prof. Dr. Şinasi AYDEMİR Toplantı Salonunda 27.12.2022 tarihinde Fakültemiz Dekanı Prof. Dr. Cenap SANCAR, Dekan Yardımcıları Doç. Dr. Erkan AYDINTAN , Doç. Dr. Serap DURMUŞ ÖZTÜRK ,Fakülte Sekreteri Salim ÖZBAKIR ve Fakültemiz idari personelleri ile yeni yıl öncesinde bir araya gelindi.



Mezuniyet töreninde görev alan akademik ve idari personelimize teşekkür belgeleri takdim edildi.

Fakültemizin 2021-2022 Eğitim-Öğretim Yılı 55. Dönem Mezuniyet Töreni ardından 24.06.2022 tarihinde Prof. Dr. Şinasi AYDEMİR Toplantı Salonu'nda mezuniyet töreninde görev alan akademik ve idari personelimize, gönüllü olarak törende görev alan öğrencilerimize fakültemiz Dekanı Sayın Prof. Dr. Cenap SANCAR, Dekan Yardımcıları Sayın Doç. Dr. Erkan AYDINTAN ve Sayın Doç. Dr. Serap DURMUŞ ÖZTÜRK tarafından teşekkür belgeleri takdim edilmiştir.

Birim Danışma Kurulu toplantısı yapıldı.

Mimarlık Fakültesi 2022 Yılı Birim Danışma Kurulu Toplantısı Fakültemiz Dekanı Prof. Dr. Cenap SANCAR başkanlığında Birim Danışma Kurulu Üyeleri, Dekan Yardımcılarının katılımıyla birlikte 21 Kasım 2022 tarihinde saat 17:30'da çevrimiçi olarak gerçekleştirildi.

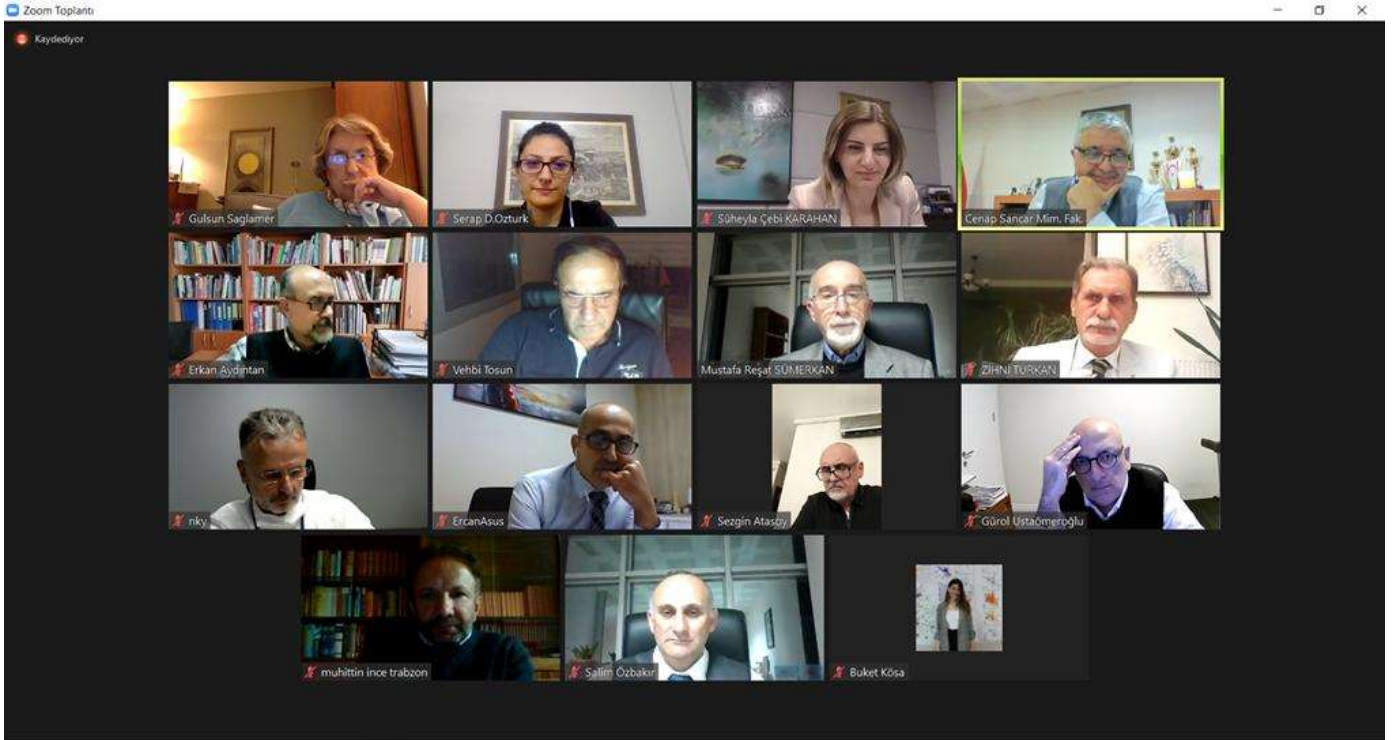

Kurumlar arası ilişkilerde araştırma birinci önceliğe alınmalıdır. Araştırmaların ve projelerin geliştirilmesi için araştırmacıyı motive edecek altyapı ve finansal kaynaklar yaratılmalıdır. Bu noktada üniversitelerin araştırma fonu söz konusu olabileceği gibi üniversitemizin mali destek için yazın, uluslararası doktora ve mastır programları açması, bir yol olabilir. Diğer taraftan, TÜBİTAK'ın, AB'nin, vd. kuruluşların mali kaynak desteği için girişimlerde bulunulması büyük önem arz etmektedir. O nedenle TÜBİTAK hızlı çağrıları gibi kurumsal destek fonları dikkatle takip edilmelidir. Özellikle araştırma görevlileri bu konuda yönlendirilebilir, ortak projelere dâhil edilerek motive edilebilir. Fakültede bir araştırma-proje rüzgârı oluşturulabilir. Bu konuda dekanlık teşvik edici pozisyonda olmalıdır.

Proje çalışmalarında çalışılacak ilgili kurumlar konu bağlamında bir araya gelip plan/proje üzerinde çalışma yapabilirler. Kurumsal olarak bu tür kolektif çalışmalar başarılarla sonuçlanmaktadır. Ortak çalışmalarda kazanılan deneyim çok değerlidir. Bu çalışmalarda sebep sonuç ilişkileri ve çözüm önerileri dikkate alınarak kurumlar arasında ki ilişkiler geliştirilmelidir.

Araştırmalarda elde edilen bilgilerin aktarılması (Eğitim-Araştırma-Pratik bilgilerinin) kurumlar arası iletişimin deneyimiyle kullanacak olduğumuz programlar sayesinde değişik kültürlerden değişik ırklardan bir araya gelen topluluklarla sağlanır. Araştırma geliştirme çalışmalarının nitelik ve süreklilik kazanması için diğer üniversitelerle ilişkilerin projelerin yanı sıra ortak kongrelerle de artırılması gerekmektedir. Diğer taraftan, farklı üniversiteleri sahip oldukları farklı imkânların da ortak çalışmalar çerçevesinde kullanıma açılması, finansal kaynak ihtiyacını da azaltabilir.

Birim Danışma Kurulu toplantısı sonucunda:

- Uluslararası ve ulusal işbirliği girişimlerinde bulunmak,
- Uluslararası ve ulusal kongreler, çalıştaylar vb. bilimsel platformlar oluşturarak üniversiteler arası ilişkileri geliştirmek,
- Bakanlıkların, yerel yönetimlerin ve / veya STK'ların desteklediği projelere ağırlık vermek, bu noktada girişimlerde bulunmak,
- Tasarım teknolojisini zamanın gereklerine uygun bir şekilde revize etmek için ilk etapta, bir çalışma grubu (Tasarım Eğitimi Teknolojisi Uyumlandırma Komisyonu) kurmak,
- DOKA, DOKAP, Kent Konseyi, vb. kuruluşların da kurumlar arası ilişkileri çeşitlendirmek ve güçlendirmek amacı ile KTÜ Mimarlık fakültemizin çalışmalarına destek vermesi için Birim Danışma Kuruluna davet edilmesi konularında görüş birliğine varıldı.

II- STRATEJİK PLAN AMAÇ ve HEDEFLER

A- KTÜ 2019-2023 Stratejik Planı Amaç ve Hedefler

AMAÇ VE HEDEFLER	Amaç 1- Eğitim-öğretimde kaliteyi geliştirerek değişime ve gelişime açık öğrenciler yetiştirmek ve mezun etmek.	
	Hedef 1. 1	Eğitim programlarının niteliği geliştirilecektir.
	Hedef 1. 2	Eğitim-öğretim altyapısı iyileştirilecektir.
	Hedef 1. 3	Öğretim elemanı niteliği artırılabacaktır.
	Hedef 1. 4	Öğrenci niteliği artırılabacaktır.
	Amaç 2- Yenilikçi üretim için araştırma kapasitesini geliştirmek.	
	Hedef 2. 1	Girişimcilik ve yenilikçilik kültürü ile sanayi iş birliği geliştirilecektir.
	Hedef 2. 2	Araştırmacı insan kaynağı geliştirilecektir.
	Hedef 2. 3	Araştırma altyapısı geliştirilecektir.
	Hedef 2. 4	Uygulama ve Araştırma Merkezleri daha etkin hâle getirilecektir.
	Amaç 3- Kurumsal kapasiteyi artırmak ve kurumsal kültürü yaygınlaştırmak.	
	Hedef 3. 1	Kurumsal memnuniyet ve aidiyet duygusu geliştirilecektir.

Hedef 3. 2	Mezunlarla iletişim ve iş birliği güçlendirilecektir.
Hedef 3. 3	Kalite kültürü yaygınlaştırılacaktır.
Amaç 4- Toplumsal sorunlara duyarlı ve çözüm odaklı üniversite olmak.	
Hedef 4. 1	Toplumsal sorunlara yönelik faaliyetler artırılabilecektir.
Hedef 4. 2	Bilginin topluma yayılması artırılabilecektir.
Hedef 4. 3	Sağlık alanında tanı, tedavi ve bakım süreçlerinde hizmet kalitesi artırılabilecektir.
Amaç 5- Uluslararasılaşmak	
Hedef 5. 1	Değişim programları etkin hale getirilecektir.
Hedef 5. 2	Uluslararası iş birliği süreçleri geliştirilecektir.
Hedef 5. 3	Yabancı dilde eğitim veren programların sayısı artırılabilecektir.
Hedef 5. 4	Uluslararası görünürlülük daha da artırılabilecektir.

B. 2019-2023 Stratejik Plan 2022 Yılı İzleme ve Değerlendirmesi

Amaç1-Eğitim-öğretimde kaliteyi geliştirerek değişime ve gelişime açıköğrencileryetiştirmek ve mezun etmek.		
Eğitim programlarının niteliği geliştirilecektir.	2021	2022
Akredite olan lisans programlarının toplam lisans program içindeki oranı (Akreditasyon)		
Disiplinlerarası lisansüstü program sayısı		
Müfredatları konu alan dış paydaşlarla yapılan toplantı sayısı		
Eğitim-öğretim altyapısı iyileştirilecektir.		
Öğrenci serbest çalışma alanı (m ²)	167	167
Öğretim elemanı niteliği artırılabilecektir.		
Öğretim üyesi başına düşen yayın (SCI, SSCI-exp, AHCI) sayısı	5	4
Eğiticilerin eğitime katılan öğretim üyesi sayısı		
Yurtdışı bilimsel etkinlikler için yapılan akademisyen görevlendirme sayısı	1	2
Öğrenci niteliği artırılabilecektir.		
Kurum dışı ödüllendirilen öğrenci sayısı		
Öğrencilerin kişisel ve mesleki gelişimlerine yönelik düzenlenen etkinlik sayısı	7	6
Öğrenciler tarafından (Ön lisans, lisans, lisansüstü) başvuru yapılan kurum dışı proje sayısı		
Amaç 2- Yenilikçi üretim için araştırma kapasitesini geliştirmek.		
Girişimcilik ve yenilikçilik kültürü ile sanayi işbirliği geliştirilecektir.		

Üniversite-Sanayi İş birliği kapsamında yapılan proje sayısı (içerisinde bir sanayi kuruluşunun yer aldığı TÜBİTAK, AB, Bakanlıklar, kontratlı ve benzeri projeler)		
Üniversite-Sanayi İş birliği kapsamında yürütülen lisansüstü tez sayısı		
Araştırmacı insan kaynağı geliştirilecektir.		
Kamu kurumları veya özel sektör tarafından fonlanan toplam kurum dışı proje sayısı (TÜBİTAK, AB, DOKA, DOKAP, TAGEM, Sektör Kontratlı, Bakanlık, BAP 08 ve benzeri)	-	1
Lisansüstü (tezli yüksek lisans +doktora) öğrenci sayısının toplam öğrenci (ön lisans, lisans, tezli ve tezsiz yüksek lisans ile doktora) sayısına oranı	%23,23	%28,62
Yıllık (ulusal + uluslararası) patent belge sayısı		
YÖK 100/2000 doktora burs programına kayıtlı öğrenci sayısı	2	2
Araştırma altyapısı geliştirilecektir.		
Akredite olan altyapı (laboratuvar vb.) sayısı		
Kurum dışı destek, bağış vb. katkı alan altyapı (UYGAR, laboratuvar vb.) sayısı		
Kütüphane veri tabanı sayısı		
Kurum içi (BAP) desteklenen altyapı proje sayısı		2
Uygulama ve Araştırma Merkezleri (UYGAR) daha etkin hâle getirilecektir.		
UYGAR'lar tarafından yapılan etkinlik (eğitim, seminer, konferans) sayısı		
UYGAR'lar tarafından yürütülen (kurum içi veya kurum dışı) proje sayısı		
Akredite olan veya Kalite Belgesi alan UYGAR sayısı		
UYGAR'lar tarafından dış paydaşlarla yapılan toplantı/ziyaret sayısı		
Kurumsal kapasiteyi artırmak ve kurumsal kültürü yaygınlaştırmak.		
Kurumsal memnuniyet ve aidiyet duygusu geliştirilecektir.		
Personeli bir araya getiren sosyal etkinlik sayısı	3	5
Mezunlarla iletişim ve işbirliği güçlendirilecektir.		
Mezunlarla yapılan toplantı sayısı	3	
Toplumsal sorunlara duyarlı ve çözüm odaklı üniversite olmak.		
Toplumsal sorunlara yönelik faaliyetler artırılacaktır.		
Belirli gün ve haftalara yönelik yapılan etkinlik sayısı		1
Dezavantajlı gruplara yönelik yürütülen faaliyet sayısı		1
Toplumsal hizmetlere ait web sitelerinin ziyaretçi sayısı	302.600	274.585
Uluslararası işbirliği süreçleri geliştirilecektir.		
Diğer üniversitelerle açılan uluslararası ortak program sayısı		
Yurt dışı üniversiteler, kurum ve kuruluşlar ile yürütülen faaliyet sayısı		

Yabancı dilde eğitim veren programların sayısı artırılabacaktır.		
Eğitimini % 100 yabancı dilde yürüten program sayısı		
Yabancı dilde verilen ders sayısı		
Uluslararası görünürlük daha da artırılabacaktır.		
Tanıtım amaçlı katılım sağlanan uluslararası fuar vb. etkinlik sayısı		
Yabancı uyruklu öğretim elemanı sayısı		
Yabancı uyruklu öğrenci sayısı	53	58
Birimlerimiz tarafından düzenlenen uluslararası sempozyum vb. etkinlik sayısı	1	1

III- FAALİYETLERE İLİŞKİN BİLGİ VE DEĞERLENDİRMELER

A-Mali Bilgiler

1- Bütçe Uygulama Sonuçları

1.1. Bütçe Giderleri

1.1.1 Ekonomik Düzeyde 2022 Bütçe Giderleri

MİMARLIK FAKÜLTESİ	EKONOMİK DÜZEYDE 2022 ÖDENEK KULLANIM DURUMU				
	BAŞLANGIÇ ÖDENEĞİ	EK ÖDENEK	TOPLAM ÖDENEK	TOPLAM HARCAMA	GERÇEK. ORANI %
BÜTÇE GİDERLERİ TOPLAMI	11.785.100	6.968.000	18.753.100	18.751.700	62,84
PERSONEL GİDERLERİ	10.162.000	6.060.000	16.222.000	16.221.300	62,64
SGK DEVLET PRİMİ GİDERLERİ	1.600.000	885.000	2.485.000	2.484.800	64,38
MAL VE HİZMET ALIM GİDERLERİ	23.100	23.000	46.100	45.600	50,10
CARİ TRANSFERLER	-	-	-	-	-
SERMAYE GİDERLERİ	-	-	-	-	-

1.2. Bütçe Giderlerine İlişkin Açıklamalar

Fakültemiz Mali tablolar için başlangıç ödenekleri ve harcamaları baz alınarak hazırlanmıştır. Birimimize 2022 yılında tahsis edilen 18.753.100 TL'nin 18.751.700 TL'si harcanmıştır. Kurumumuzun amaçlarına, belirlenmiş politikalara ve mevzuata uygun olarak faaliyetlerin etkili, ekonomik ve verimli bir şekilde

yürütülmesini, varlık ve kaynakların korunmasını, muhasebe kayıtlarının doğru ve tam olarak tutulmasını, mali bilgi ve yönetim bilgisinin zamanında ve güvenilir olarak üretilmesini sağlamak üzere oluşturulan organizasyon, yöntem, süreç ile iç denetimi kapsayan malî ve diğer kontroller yapılmıştır.

a) Personel Giderleri:

Personel giderleri için başlangıçta ayrılan 10.162.000 TL miktarlık ödeneğe 6.060.000 TL eklenerek toplam 16.222.000TL bir ödenek tahsis edilmiştir. Bu ödeneğin, tamamı Fakülte personelinin maaş, ek ders, jüri ücretleri, sosyal haklar vb. giderler için yapılan ödemelerde kullanılmıştır.

b) Sosyal Güvenlik Kurumlarına Devlet Primi Giderleri:

Fakültemizin işveren sıfatıyla, çalışanları için ödenecek sigorta ve sağlık primi ödemeleri ile ilgili ekonomik gider kodunda 1.600.000TL bütçe başlangıç ödeneği öngörülmüş, yıl içinde Sosyal Güvenlik Kurumlarına Devlet Primi giderleri ekonomik kodundan yapılan ekleme işlemleri sonucunda oluşan 2.484.800 TL harcama yapılmıştır.

c) Mal ve Hizmet Alımı Giderleri:

Fakültemizin cari nitelikli giderlerinden olan büro ve kırtasiye malzemesi, temizlik malzemeleri, laboratuvar malzemeleri, büro ve işyeri demirbaş onarımları, rutin bakım onarım giderleri, telefon ve haberleşme giderleri, personelimize mevzuatları çerçevesinde ödenen yurt içisüreklî görev yolluğu giderleri ile ilgili ekonomik kodunda buluna 23.100TL bütçe başlangıç ödeneği öngörülmüştür.

Ayrıca Gayri Menkul Mal Bakım ve Onarım Giderleri için 17.000 TL ek ödenek sağlanmıştır. (Okul Bakım Onarım giderlerine, boya vb. İşlerde kullanılmıştır.) Yurt içi geçici görev yollukları covid-19 salgını nedeniyle gerçekleştirilemediğinden dolayı yolluk harcamalarında önceki yıllara göre daha az görevlendirme yapılmıştır. Bu süreçte 2022 yılında toplamda mal ve malzeme alım giderleri olarak 45.600TL harcanmıştır. Rektörlük Makamı Yapı İşleri ve Teknik Daire Başkanlığı tarafından Şehir ve Bölge Planlama Bölümümüzün (Peyzaj Mimarlığı binası) dış cephe mantolama işi yapılmakta olup teslimatı 2023 yılında olacaktır. Mimarlık Fakülte binasının çatılarındaki su akıntıları ile ilgili sorunlar giderilmiştir.

2- Mali Denetim Sonuçları

2.1. İç Denetim

2.2. Dış Denetim

2022 Yılı Mali denetimleri sonucunda Sayıştay Başkanlığı'nın denetimleri sonucunda birimize raporlanan bir bulguya raslanmamıştır. Üniversitemiz iç denetim birimi tarafından fakültemizde bir denetim faaliyeti gerçekleştirilmemiştir.

B- Performans Bilgileri

1- Bilimsel Faaliyet, Bilimsel Yayın ve Fikri Sınai Mülkiyet Hakları Bilgileri

1.1. Faaliyet Bilgileri

Kurum ve Diğer Kuruluşlar/ Üniversiteler Tarafından Düzenlenen Ulusal ve Uluslararası Bilimsel Toplantı Sayısı/Katılan sayısı								
	Birimiz tarafından düzenlenen				Diğer Üniversiteler ve diğer kuruluşlar tarafından düzenlenen			
	Ulusal		Uluslararası		Ulusal		Uluslararası	
	Faaliyet/Etkinliğin Adı	Etkinliğe katılan yabancı akademisyen/araştırmacı sayısı	Faaliyet/Etkinliğin Adı	Etkinliğe katılan yabancı akademisyen/araştırmacı sayısı	Faaliyet/Etkinliğin Adı	Katılan Öğretim Elemanı Sayısı	Faaliyet/Etkinliğin Adı	Katılan Öğretim Elemanı Sayısı
Kongre			ICMEK 5th International Congress	3			International Conference on Sustainable Cities and Urban Landscapes (ICSULA 2022)	1
							4th International Ankara Multidisciplinary Studies Congress, Ankara, Türkiye, 29 Temmuz 2022	3
							VII. Kent Araştırmaları Kongresi, Ankara, Türkiye, 16 - 18 Mayıs 2022	4
Sempozyum					MSTAS 2022 Mimarlıkta Sayısal Tasarım XVI. Ulusal Sempozyumu	2	BCCS2022: International (Bio) Climate Change Symposium	2
					III. Ulusal Lisansüstü Mekânsal Çalışmalar Sempozyumu	1	Türkiye'de Mühendislik ve Mimarlığın 250 Yılı Uluslararası Sempozyumu	4
					Tarihi, Kültürü ve Sanatıyla Trabzon Sempozyumu I	1	CHRONICLES OF EVER-CHANGING CITYSCAPES IX AACCP Architecture, Archaeology and Contemporary City Planning Symposium, Tirana 2022, Tirane, Arnavutluk, 24 - 26 Kasım 2022	1

Karadeniz Teknik Üniversitesi Mimarlık Fakültesi 2022 Yılı Birim Faaliyet Raporu

					140 Yılın Mimarlığına Tanıklık: 1882-2022 Sempozyumu, MSGSÜ, İstanbul	1	Uluslararası Konya Mimarlık ve Sanat Sempozyumu, İKAAS'22, Konya.	1
							Uluslararası Ayasofya Sempozyumu II-Kadim Bir Mabedin Tarihi	1
							ULUSLARARASI AYASOFYA SEMPOZYUMU II-KADİM BİR MABEDİN TARİHİ	1
							SineFilozofi: 5. Uluslararası Sinema ve Felsefe Sempozyumu	1
							Redefining Architecture and Urban Planning in The Present Age with the Approach of Universal Challenges for Tomorrow's Housing (RAUCH2022)	1
Konferans					Başarıya Doğru: Ödüllü Projeler Konferansı	1	2nd Regional Conference of Cyprus Network for Urban Morphology – CyNUM, 7 - 08 Nisan 2022	1
							International Conference on Global Practice of Multidisciplinary Scientific Studies Dedicated to the 100th Anniversary of Georgian Technical University (GTU)	1
Eğitim Semineri					Bilimsel Bir Makale Nasıl Yazılır ve Yayınlanır Eğitimi, TÜBİTAK	1	Doctoral Training School, Urban Chronicles in Empirical Context, Hırvatistan.	1
					Ankara Yıldırım Bayezit Üniversitesi Mimarlık Bölümü Haftalık Seminerleri "Mimarlığın Büyük Kavşakları"	1		
					Gazi Üniversitesi Mimarlık Bölümü Koruma ve Restorasyon Seminerleri	1		

					"Ankara'nın Erken Cumhuriyet Dönemi Kent Gelişimi ve Mimarisi"			
Açık Oturum								
Söyleşi							Architecture and Film: Inter-cultural Experiments with the Urban Space, 2022, Selanik.	1
							Skopje Brutalism Trail, 2022, Makedonya.	1
							The city and the myth: journey to Çanakkale, 2022	1
Toplam				3	8	9	17	26

Birim Adı	Faaliyet Tarihi	Faaliyet Konusu	Faaliyeti Gerçekleştiren Akademisyen	Faaliyet Yeri
Mimarlık	04.09.2022	Sinop İli Kültür Varlıkları Dijital Veri Tabanı Proje'si	Dr. Öğr. Üyesi Fulya ÜSTÜN DEMİRKAYA	TRT Trabzon Radyosu

1.2. Bilimsel Yayınlar ve Fikri Sınai Mülkiyet Haklarına İlişkin Bilgiler

Üniversitemizin Araştırma Politikası ve 2019-2023 Stratejik planında yer alan “Eğitim-öğretimde kaliteyi geliştirerek değişime ve gelişime açık öğrenciler yetiştirmek ve mezun etmek” amacı altında yer alan “Öğretim elemanı niteliği artırılacaktır, hedefi doğrultusunda birimiz akademisyenlerine ait yıllar itibarı ile yayın bilgileri aşağıda sunulmuştur.

	2019	2020	2021	2022
SCI, SSCI, AHCI indexlerinde yer alan KTU adresli yayınların	4	7	5	4
Öğretim Elemanı Başına Yayın Sayısı	4/65=0,06	7/69=0,10	5/67=0,07	4/67=0,06

YAYIN TÜRÜ		
DERGİLERDE EDITÖRLÜK VE EDITÖRLER KURULU ÜYELİĞİ	2021	2022
A. SCI, SCI-Expanded, SSCI ve AHCI kapsamındaki dergilerde editörlük ve editör kurulu üyeliği		
B. Alan endeksleri (ÜAK tarafından tanımlanan alanlar için) kapsamındaki dergilerde editörlük veya editör kurulu		1
C. Diğer uluslararası hakemli dergilerde editörlük ve editör kurulu üyeliği	2	15
D. ULAKBİM TR Dizin tarafından taranan ulusal hakemli dergilerde editörlük ve editör kurulu üyeliği	1	2
MAKALE		

A. SCI, SCI-Expanded, SSCI ve AHCI kapsamındaki dergilerde yayınlanmış araştırma makalesi	5	3	
B. SCI, SCI-Expanded, SSCI ve AHCI kapsamındaki dergilerde yayınlanmış derleme veya kısa makale (editöre mektup, yorum, vaka takdimi, teknik not, araştırma notu, özet ve kitap kritiği)			
C. Alan endeksleri (ÜAK tarafından tanımlanan alanlar için) kapsamındaki dergilerde yayınlanmış araştırma makalesi	10	21	
D. Diğer uluslararası hakemli dergilerde yayınlanmış araştırma makalesi	39	26	
E. ULAKBİM TR Dizin tarafından taranan ulusal hakemli dergilerde yayınlanmış makale	13	10	
KİTAP			
A. Tanınmış uluslararası yayınevleri tarafından yayımlanmış özgün bilimsel kitap yazarlığı, kitap editörlüğü, kitaplarda bölüm yazarlığı	25	30	
B. Tanınmış ulusal yayınevleri tarafından yayımlanmış özgün bilimsel kitap yazarlığı, bölüm yazarlığı	4	1	
PATENT			
(Alanında ulusal veya uluslararası kurumlar tarafından tescillenmiş patentleri ifade eder.)	ULUSAL		
	ULUSLARARASI		
	TOPLAM		
TEBLİĞ			
(Hakemli uluslararası bilimsel konferansta, sempozyumda veya kongrede sözlü olarak sunulan ve bunların kitabında yayımlanan tam bildiri	ULUSLARARASI	30	27

1.3 Ödüller

Mimarlık Fakültesi		Ödül Adı ve Derecesi	Ödülü Veren Kurum/Kuruluş
AKADEMİK PERSONELİN ALDIĞI ÖDÜL SAYISI (Öğretim elemanının, kadrosunun bulunduğu kurum tarafından verilenler hariç.)	ULUSAL	- 1.Mansiyon - 3 Ödülü - Mühendislik ve Mimarlık Ödülleri	Adana Büyük Şehir Belediyesi İstanbul Fatih Belediyesi Trabzon Büyükşehir Belediye Bşk.
	ULUSLARARASI		

	Ödül Adı ve Derecesi		Ödülü Veren Kurum/Kuruluş
KURUM DIŐI ÖDÜLENDİRİLEN ÖĞRENCİ SAYISI	ULUSAL	1- 3.	İstanbul Fatih Belediyesi
		2-	
	ULUSLARARASI	1-	
		2-	



Üniversitemizin Bilimsel Araştırma Kapasitesine, 2022 Yılında En Fazla Katkı Yapan Arařtırmacılarımız Ödüllendirildi

Üniversitemizin, Arařtırma Üniversitesi olması yolculuđına yaptıkları çalıřmalarla destek veren arařtırmacılarımız için Teřekkür Belgesi Takdim Töreni düzenlendi. Program kapsamında; 2022 sonu yılı itibari ile Web of Science H İndeksi çerçevesinde, birimlerinde ilk üç sırada yer alan ve 2021 Yılı Akademik Teřvik Ödeneđi çerçevesinde, birimlerinde en yüksek puana sahip olan ilk üç akademisyenimize Üniversitemiz Rektörü Prof.Dr. Hamdullah ÇUVALCI tarafından Teřekkür Belgesi takdim edildi.



KTÜ Mimarlık Bölümü akademisyenlerimizden Dr. Öğr. Üyesi Demet YILMAZ YILDIRIM, Dr. Öğr. Üyesi Beyza KARADENİZ, Öğr. Gör. Ayşegül ÖZYAVUZ ve Arş. Gör. Ezel Yağmur ÇEBİ OKUMUŞ'un yer aldığı ekip tarafından hazırlanan proje, Adana Büyükşehir Belediyesi Etüd ve Projeler Dairesi Başkanlığı tarafından, Adana'nın Kurtuluşunun 100. Yılı Anısına düzenlenen "5 Ocak Parkı ve Yakın Çevresi Kentsel Tasarım Yarışması" isimli yarışmada "1. Mansiyon" ödülüne layık görülmüştür. Başarılarından dolayı öğretim üye/elemanlarımızı ve ekip arkadaşlarını tebrik eder, başarılarının devamını dileriz.

Doktora Tezi Ödülü

Üniversitemiz Fen Bilimleri Enstitüsü Mimarlık Anabilim Dalı emekli öğretim üyesi Prof. Dr. Yalçın YAŞAR'ın tez öğrencisi Arş. Gör. Dr. Kübra Sümer HAYDARASLAN "Binaların Tasarım Stratejilerinin Simülasyon Optimizasyonuna Dayalı Olarak Değerlendirilmesi: Çok Katlı Konut Yapıları TOKİ Örneği" tezi ile doktora tezi kategorisinde "KTÜ 2022 Yılı Başarı Ödülleri"ne; ayrıca Türkiye'nin Gayrimenkul Platformu GYODER'in İktisadi Araştırmalar Vakfı (İAV) işbirliği ile hayata geçirdiği, gayrimenkul alanında daha fazla akademik çalışma hazırlanmasını teşvik etmeyi amaçlayan "GYODER-İAV Lisansüstü Tez Ödülleri Yarışması"nda, Doktora programında ödüle değer görülmüştür. Hocamızı ve öğrencisini tebrik eder, başarılarının devamını dileriz.



Mimarlık Fakültesi Öğretim Üyemizden Kurumlararası Proje

KTU Mimarlık Fakültesi Mimarlık Bölümü akademik kadromuzdan Dr. Öğr. Üyesi Fulya ÜSTÜN DEMİRKAYA yürütücülüğünde gerçekleşecek "Sinop İli Kültür Varlıkları Dijital Veri Tabanı" adlı kurumlar arası proje, üniversitemiz Rektörlüğü ile Sinop Valiliği ve Sinop Belediye Başkanlığı arasında imzalanan protokol ile onaylanmıştır. Projesi desteklenen akademisyenimizi tebrik eder, başarılarının devamını dileriz.



Ortahisar Belediyesi'nin 2022 yılı "Mühendislik-Mimarlık Ödülleri"nde Mimarlık Bölümü öğretim üye ve elemanları 4 dalda ödüle değer görüldü:

Şinasi AYDEMİR adına verilen "En İyi Tasarım Proje Ödülleri" dalında "225 Yataklı KTÜ Farabi Çocuk Hastanesi Projesi"yle Doç. Dr. Serbülen VURAL, Dr. Öğr. Üyesi Ayhan KARADAYI, Doç. Dr. Şengül YALÇINKAYA, Öğr. Gör. Dr. Kıymet SANCAR ÖZYAVUZ, Arş. Gör. Dr. Çağlar AYDIN ve Arş. Gör. Dr. Selin OKTAN.

Şinasi AYDEMİR adına verilen "En İyi Uygulama Proje Ödülleri" dalında "KTÜ Edebiyat Fakültesi Projesi"yle Doç. Dr. Serbülen VURAL, Prof. Dr. Nihan ENGİN, Doç. Dr. Nilhan VURAL ve Arş. Gör. Dr. Selin OKTAN.

"Kentsel Doku" dalında "En İyi Uygulama Proje Ödülü" "KTÜ Sahil Tesisleri Murat Usta Mescidi Projesi"yle Prof. Dr. Ömer İskender TULUK ve Doç. Dr. Serbülen VURAL.

Prof. Dr. Selim PUL adına verilen "Yapı" dalında "Trabzon Akyazı Çift Taraflı Tribün Projesi"yle Prof. Dr. Ahmet Can ALTUNIŞIK, Prof. Dr. Şevket ATEŞ, Doç. Dr. Serbülen VURAL ve Arş. Gör. Fatih Yesevi OKUR.

Tüm öğretim üye ve elemanlarımızı tebrik eder, başarılarının devamını dileriz.

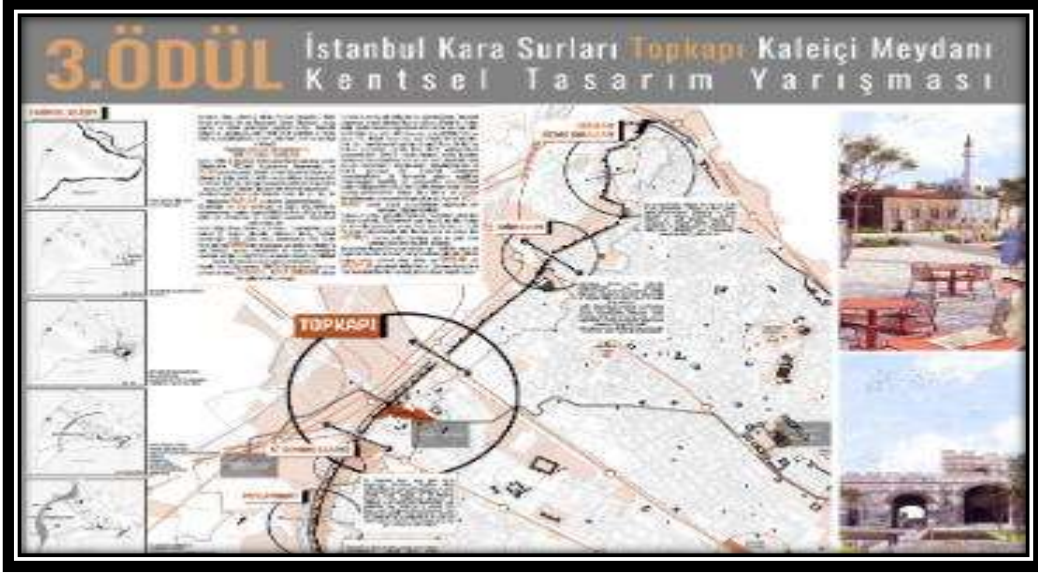

Akademisyenlerimize Kentsel Tasarım Yarışmasında 3.lük Ödülü

Fatih Belediyesi tarafından düzenlenen İstanbul Kara Surları Topkapı Kaleiçi Meydanı Kentsel Tasarım Yarışması'nda bölümümüz öğretim elemanlarından **Arş. Gör. Sinem DEDEOĞLU ÖZKAN, Arş. Gör. Emrehan ÖZCAN ve dördüncü sınıf öğrencimiz Pembe ŞAHİN'in** yer aldığı tasarım ekibi **ÜÇÜNCÜLÜK ÖDÜLÜ'ne** layık görülmüştür. Akademisyenlerimizi, öğrencimizi ve ekip arkadaşlarımızı başarılarından dolayı tebrik eder, başarılarının devamını dileriz.

Müellifler Emre Kul (Peyzaj Mimarı-Ekip Temsilcisi), Doç.Dr. Doruk Görkem Özkan (Peyzaj Mimarı), Arş. Gör. Sinem Dedeoğlu Özkan (Yüksek Şehir Plancısı), Arş.Gör. Emrehan Özcan (Yüksek Şehir Plancısı), Selçuk Özkaya (Peyzaj Mimarı), Burcu Bayık (Mimar)

Yardımcılar Şeyma Sevide Selçuk (KTÜ Peyzaj Mimarlığı Öğrencisi), Hasan Mert Akdeniz (KTÜ Peyzaj Mimarlığı Öğrencisi), Pembe Şahin (KTÜ Şehir Ve Bölge Planlama Öğrencisi)

IV- KURUMSAL KABİLİYET ve KAPASİTENİN DEĞERLENDİRİLMESİ

Üstünlükler

- ✓ Eğitim programımızın eşdeğerlilik ön koşullarına uyması ve süreç içerisinde güncellenmesi / revizyonu
- ✓ Köklü bir eğitim geleneğinin varlığı
- ✓ Eğitim ve öğretimde öğrenci odaklı olarak, AB mimarlık alanı normlarına yakınlaştırılması
- ✓ Güçlü öğrenci-akademisyen iletişimi
- ✓ Fakülte bölümleri ile fakülte dışı bölümlerden ve kurumlardan disiplinler arası bilgi akışının sağlanıyor olması
- ✓ Lisansüstü eğitimi veriliyor olması
- ✓ Bölümlerimizde program akreditasyon hazırlıklarının başlatılmış olması. Bu çerçevede Mimarlık Bölümü'nün lisans program akreditasyon başvurusunu gerçekleştirmiş olması

- ✓ Kurumsal Akrediyasyon Programı çerçevesinde Fakültemiz Mimarlık Bölümünün Akreditasyon programı çerçevesinde değerlendirilmesinin gerçekleştirmiş olması
- ✓ Gelişmekte olan üniversiteler için de doktora eğitimi (Mimarlık, ŞBP Bölümü) veriliyor olması (35. madde görevlendirilmeleri ile)
- ✓ Uluslar arası iletişim (Erasmus, Socrates, Leonardo ve diğer özel programlar) kanallarının işletiliyor olması
- ✓ Fakültemiz bölümleri bünyesinde öğrenci kulüplerinin varlığı
- ✓ Fakülte ve bölüm düzeyinde öğrenci temsiliyetinin varlığı (sınıf temsilcisi, bölüm komisyon üyeleri, fakülte temsilcisi, fakülte kalite komisyonu vb.)
- ✓ Fakülte bünyesinde çift ana dal ve yan dal eğitim imkanının bulunması
- ✓ Mevcut kadronun pedagojik formasyon sahibi olması
- ✓ Fakültenin ve her bir bölümün gelenekselleşen etkinliklerinin (sergi/seminer, konferansiyer, hoşgeldin partileri, yılsonu etkinlikleri vb.) olması
- ✓ Mevcut kadronun genç ve dinamik olması
- ✓ Fakülte ve mezunlar arasında güçlü diyalog olması
- ✓ Akademisyenlerin uzmanlık alanlarında çeşitlilik olması
- ✓ Ulusal, uluslararası ilişkilerin güçlendirilme olanağı (ERASMUS ve benzeri programlar kapsamında ikili işbirlikleri) bulunması
- ✓ Fakültemiz bölümlerinin dış paydaşlar ile ortak bilimsel etkinlikler düzenlemesi
- ✓ Meslek odaları ile ilişkilerin güçlü tutulması, ortak yürütülen çalışmalara açık olunması
- ✓ Fakülte akademik kadrosunun büyük ölçekli projelerin planlanması, tasarımı ve fizibilitelerini yapabilecek yetkinlikte olması
- ✓ Fakültenin üniversite ana (Kanuni) kampüsü içinde yer alması
- ✓ Erdem Aksoy Deneysel Tasarım laboratuvarının ve KTÜ Code-Fab Sayısal Tasarım laboratuvarının varlığı
- ✓ Öğretim üyesi olma koşullarını sağlayan öğretim elemanlarına kadro tahsisi
- ✓ Uygulama alanı olan üniversite-kent / bölgenin öğretim elemanları için araştırma / uygulama anlamında potansiyel içermesi

Zayıflıklar

- ✓ Akademik ve idari kadro eksikliği (sayısal açıdan akademik kadronun ivedi ve sürekli takviyesi gerekir)
- ✓ Bazı bölümlerimizde anabilim dalları düzeyinde öğretim üyesi eksikliği ve bunun kolay aşılamıyor olması
- ✓ Araştırma görevlisi sayısının yetersizliği
- ✓ Öğretim elamanı başına düşen öğrenci sayısının fazlalığı
- ✓ Öğretim elamanı başına düşen ders yüklerinin fazla oluşu
- ✓ Öğrenci sayısına karşılık gelen mekânsal ve donanım ihtiyacının yetersizliği
- ✓ Şehirdışı teknik gezilerin yeterince desteklenemiyor oluşu, bu gezilere pandemi sürecinin de olumsuz etkisi oluşu
- ✓ Öğretim elemanlarının lisans ders yükünden kaynaklı lisansüstü ders seçeneklerinin yetersizliği
- ✓ Fakülte bünyesindeki bir bölümün doktora programının olmayışı (İç mimarlık)
- ✓ Meslek içi eğitime başlanamamış olması

- ✓ Yurt dışı bağlantılarında (Erasmus, Leonardo, vb) anlaşmalı üniversite sayısının ideal düzeye erişmemiş olması
- ✓ Fakülteye ait hakemli periyodik bir derginin olmayışı
- ✓ Yurtiçi ve yurtdışı diğer üniversitelerden yetişmiş öğretim üyelerinin bölüm kadrolarına kazandırılmasında güçlükler yaşanması
- ✓ Akademik kadronun çeşitli nedenlerle planlama ve proje uygulama deneyiminin sınırlı oluşu
- ✓ Ulusal ve uluslararası düzeyde araştırma projesi almadaki yetersizlik (fonlara bağlı olarak)
- ✓ Akademik kadronun genel olarak bir yabancı dilde sözlü ve yazılı iletişim güçlüğünün bulunması
- ✓ Fakülte bünyesindeki üç bölümünün fiziksel olarak henüz bir arada bulunamayışı
- ✓ Mevcut fakülte binasında yaşanan mekânsal problemlerin varlığı
- ✓ Öğretim elemanları ofislerinin sayısal azlığı
- ✓ Eğitimde ve uygulamada kullanılacak, uygulama laboratuvarları, maket ve model atölyeleri, ahşap, metal vb. atölyelerin olmayışı
- ✓ Fakülte bünyesinde bir kütüphanenin olmaması

Fırsatlar

- ✓ Mimarlık fakültesinin imajı ve alanında bölgedeki ilk kurum oluşu
- ✓ Eğitim-öğretimin ve mesleğin güncelliği, mezunların özellikle büyük kentlerde iş bulma seçeneklerinin fazlalığı
- ✓ Bölgenin/bölge yerleşmelerinin eğitim ve araştırma için potansiyeller içermesi, yerel yönetimlerle kurumsal iş birliği yapma fırsatının olması
- ✓ Fakülte bünyesinde iki doktora programının oluşu, farklı üniversitelere akademik kodro olarak destek veriyor olması
- ✓ Ulusal ve uluslararası ilişkileri güçlendirecek akademik girişimlerin varlığı
- ✓ Bölüm laboratuvarlarının beklenen etkinliğe kavuşturulabilmesi için insan kaynağının varlığı
- ✓ Ulusal-uluslararası kongrelerde süreklilik ve geleneğin sağlanması
- ✓ Eğitim programını destekleyen informel eğitimin "Sosyal Sorumluluğu" güçlendirecek öğeleri içermesi
- ✓ Bölge için beklenen turizm (kültür, doğa, sağlık vb.) potansiyelinin varlığı
- ✓ Meslek içi eğitim verebilme kapasitesi
- ✓ Genç araştırma görevlilerinin eğitim ve öğretimde erken dönemde sorumluluk alarak yetişmelerine olanak sağlıyor olunması
- ✓ Benzer disiplinlerin (Mimarlık, İç Mimarlık ve Şehir ve Bölge Planlama bölümleri) karşılıklı iletişim ve etkileşim halinde olması
- ✓ Üniversitenin kurumsal yapısı ve farklı disiplinlerde hizmet veriyor olması, fakültemizde eğitim veren bölümler açısından fırsat olması

Tehditler

- ✓ Öğretim Üyeliğine Yükseltme ve Atanma Yönergesinin sıklıkla değiştiriliyor olmasının akademik personel üzerinde yarattığı baskı
- ✓ Öğrenci kontenjanının düzenli olarak arttırılması
- ✓ Çok sayıda bölümün (kamu ve özel) açılmasının nitelikli öğrenci tercihlerinin metropol kentlerdeki üniversitelere kaymasına neden olması

- ✓ Çok sayıda bölümün açılmasının nitelikli öğretim üyesi sayısının yine metropollerdeki belli üniversitelerde kümelenmesine neden olması, dolaylı olarak rekabeti etkilemesi
- ✓ Kent, kentli sorunlarının çözümünde etkin rol alması gereken fakültemiz bölümlerinin uygulama ve araştırma konularında finansman desteği seçeneklerinin bölge kaynaklı yetersizliği,
- ✓ Fakülte olarak bölgede ve kentteki mimarlık ve planlama konularında döner sermaye koşulları nedeniyle yeterince etkin olamama
- ✓ Kent dışından gelecek yeni akademik kadroyu üniversiteye/bölüme çekecek nitelikte olanakların üniversite tarafından sunulamaması (uygun nitelikte konut ve çalışma ortamı)
- ✓ Öğretim üyelerinin yurtiçi ve yurtdışı bilimsel etkinliklere katılım konusundaki desteğin zaman içinde azalması, kongre konferans katılımlarının atama kriterlerinde yer almaması,
- ✓ Binanın bazı bölümlerinin farklı dönemlerde farklı kullanımlara (Teknoloji Transfer Ofisi, Kitap satış yeri) konu olması, binanın tamamen fakülteye ait olmayışı

V- ÖNERİ VE TEDBİRLER

- ✓ Fakültemiz öğrencilerinin aldıkları eğitimin gereği olarak bilgi ve görgülerini arttırmaları için lisans ders programına bağlı olarak yapılacak yurt içi ve yurtdışı gezilerin desteklenmesi
- ✓ Kurum ve kuruluşlarla yürütülecek projelerin öncelikli olarak il, bölgede olmak üzere yakın komşu ülkelerle yaygınlaştırılması,
- ✓ Yabancı uyruklu öğrenci sayısının arttırılması,
- ✓ Bilgi teknolojilerini özellikle uluslararası kabul gören teknoloji kullanımlarının yaygınlaştırılması,
- ✓ Üniversite içerisinde tüm bölümlerin mekân örgütlenmesi kapsamında değerlendirilmesi,
- ✓ Fakülte bünyesinde yer alan bölümlerin ortak ders ve projelerle desteklenmesi, geliştirilmesi
- ✓ Fakülte bünyesindeki bölümlerin bölge kentlerine tanıtımına yönelik organizasyonlarda bulunulması,
- ✓ Dış paydaşların katılımıyla ders içeriklerinin güncellenmesi
- ✓ Akademik ve idari personelin mesleki yeterliliklerinin yurtiçinde ve yurtdışında düzenlenecek eğitim programları ile geliştirilmesi

İÇ KONTROL GÜVENCE BEYANI

Harcama yetkilisi olarak yetkim dâhilinde; Bu raporda yer alan bilgilerin güvenilir, tam ve doğru olduğunu beyan ederim.

Bu raporda açıklanan faaliyetler için idare bütçesinden harcama birimimize tahsis edilmiş kaynakların etkili, ekonomik ve verimli bir şekilde kullanıldığını, görev ve yetki alanım çerçevesinde iç kontrol sisteminin idari ve mali kararlar ile bunlara ilişkin işlemlerin yasallık ve düzenliliği hususunda yeterli güvenceyi sağladığını ve harcama birimimizde süreç kontrolünün etkin olarak uygulandığını bildiririm.

Bu güvence, harcama yetkilisi olarak sahip olduğum bilgi ve değerlendirmeler, iç kontroller, iç denetçi raporları ile Sayıştay raporları gibi bilgim dâhilindeki hususlara dayanmaktadır.

Burada raporlanmayan, idarenin menfaatlerine zarar veren herhangi bir husus hakkında bilgim olmadığını beyan ederim. (Trabzon-. 27/01/2023)

Prof. Dr. Cenap SANCAR
Dekan